



Informe Técnico de Facturación Electrónica de las EPS

Innovación y Analítica – ADRES

Mayo, 2026



Tabla de contenido

1. Resumen ejecutivo	11
2. Marco normativo	18
3. Introducción	21
4. Objetivos	23
4.1 General.....	23
4.2 Específicos.....	23
5. Metodología	24
5.1 Construcción y depuración del modelo de datos.....	26
5.1.1 Información recibida y procesada (2019–2024)	26
5.1.2 Construcción del modelo de datos	27
6. Análisis de calidad de la Información	30
6.1 Caracterización de la información.....	32
6.1.1 Separación contable entre UPC y Presupuestos Máximos: implicaciones para la integridad del análisis de facturación.....	37
6.2 Validación y asociación de Notas Crédito y Débito con facturas originales.....	39
6.2.1 Dinámica de facturación y anulaciones en el tiempo	43
6.3 Facturación final tras depuración y aplicación de notas	56
6.4 Descriptivo de calidad por campo	60
7. Exploración estadística	65
7.1 Análisis de la Distribución de Dígitos Significativos (Ley de Benford)	65
8. Análisis integrado del gasto, visualización y contraste	70
8.1 Análisis por tecnologías, productos e insumos	70
8.1.1 Clasificación de los medicamentos.....	75
8.1.2 Clasificación de los procedimientos	79
8.1.3 Clasificación de los insumos.....	83
8.2 Comparación con fuentes complementarias de información.....	85

8.2.1	Contraste entre Valor Reconocido por UPC, Base de prestación de servicios y Facturación Reportada	86
9.	Conclusiones del análisis	91
10.	Trabajo Futuro: Complejidad, Gobernanza de la Información y Prospectiva del Sistema de Salud	94
11.	Limitaciones del estudio.....	97
12.	Referencias.....	98
Anexos por EPS.....		100
Aliansalud EPS		100
Anas Wayuu EPSI.....		104
Asmet Salud		108
Caja de Compensación Familiar del Oriente		112
Capital Salud EPS SAS		117
Comfenalco Valle EPS.....		121
Compensar EPS		125
Coosalud SAS		129
EPS Familiar de Colombia		134
EPS Sura		138
Famisanar EPS		143
Fundación Salud Mía.....		147
Mallamas EPS		151
Mutual Ser EPS.....		155
Nueva EPS SA.....		160
Pijaos Salud EPSI		164
Salud Total EPS S.A.....		169
Savia Salud EPS		173
Servicio Occidental de Salud S.O.S.		178
Resultados por EPS de la prueba de Benford.....		183

Tabla de gráficos

Gráfico 1. Flujo de Análisis de las facturas entregadas por el Ministerio de Salud y Protección Social para el apoyo técnico en las mesas de UPC	28
Gráfico 2. Facturación total y valor de facturación anulada por EPS	44
Gráfico 3. Evolución mensual de la facturación emitida, neta y anulada General	47
Gráfico 4. Proporción mensual de facturación neta sobre facturación emitida en EPS.	49
Gráfico 5. Comparativo anual del porcentaje facturado para cada tecnología	74
Gráfico 6. Evolución del valor facturado para todas las EPS por agrupadores de CUPS	81
Gráfico 7. Evolución mensual de facturación, base de prestación de servicios y UPC – Aliansalud EPS Total Nacional.....	101
Gráfico 8. Evolución mensual de facturación, base de prestación de servicios y UPC – Anas Wayuu EPSI.....	105
Gráfico 9. Evolución mensual de facturación, base de prestación de servicios y UPC – Asmet Salud	109
Gráfico 10. Evolución mensual de facturación, base de prestación de servicios y UPC – Caja de Compensación	113
Gráfico 11. Evolución mensual de facturación, base de prestación de servicios y UPC – Capital Salud EPS	118
Gráfico 12. Evolución mensual de facturación, base de prestación de servicios y UPC – Comfenalco Valle EPS.....	122
Gráfico 13. Evolución mensual de facturación, base de prestación de servicios y UPC – Compensar EPS.....	126
Gráfico 14. Evolución mensual de facturación, base de prestación de servicios y UPC – Coosalud SAS	130
Gráfico 15. Evolución mensual de facturación, base de prestación de servicios y UPC – EPS Familiar de.....	135
Gráfico 16. Evolución mensual de facturación, base de prestación de servicios y UPC – EPS Sura Total Nacional Millones de pesos Corte 2021 a 2024	139

Gráfico 17. Evolución mensual de facturación, base de prestación de servicios y UPC – Famisanar EPS	144
Gráfico 18. Evolución mensual de facturación, base de prestación de servicios y UPC – Fundación Salud Mía Total Nacional Millones de pesos Corte 2021 a 2023.....	148
Gráfico 19. Evolución mensual de facturación, base de prestación de servicios y UPC – Mallamas EPSI	152
Gráfico 20. Evolución mensual de facturación, base de prestación de servicios y UPC – Mutual Ser EPS Total Nacional Millones de pesos Corte 2021 a 2024.....	156
Gráfico 21. Evolución mensual de facturación, base de prestación de servicios y UPC – Nueva EPS SA Total Nacional Millones de pesos Corte 2021 a 2024.....	161
Gráfico 22. Evolución mensual de facturación, base de prestación de servicios y UPC – Pijaos Salud EPSI	165
Gráfico 23. Evolución mensual de facturación, base de prestación de servicios y UPC – Salud Total EPS S.A. Total Nacional Millones de pesos Corte 2021 a 2024.....	170
Gráfico 24. Evolución mensual de facturación, base de prestación de servicios y UPC – Savia Salud EPS Total Nacional Millones de pesos Corte 2021 a 2024	174
Gráfico 25. Evolución mensual de facturación, base de prestación de servicios y UPC – Servicio Occidental de	179

Tabla de tablas

Tabla 1. Comparación entre facturación presentada y facturación final por EPS.....	11
Tabla 2. Comparación de UPC, base de prestación de servicios y facturación por EPS14	
Tabla 3. Número y valor de facturas entregadas por las EPS.....	32
Tabla 4. Identificación de CUFE duplicados en la base XML reportada a ADRES.....	33
Tabla 5. Valores de facturación antes y después del proceso de depuración de duplicados	35
Tabla 6. Notas de débito y crédito entregadas por las EPS.....	41
Tabla 7. Clasificación financiera de notas crédito y débito y su relación con la facturación	42
Tabla 8. Identificación de facturas presentadas, anuladas y ajustadas por EPS.....	45
Tabla 9. IPS con mayor valor de facturación anulada (Top 20)	50

Tabla 10. IPS con mayor valor de facturación anulada por EPS (Top 10).....	51
Tabla 11. Facturación depurada y ajuste por notas crédito y débito	58
Tabla 12. Caracterización de la Calidad de la Información de Facturación.....	60
Tabla 13. Compatibilidad con la Ley de Benford por EPS.....	68
Tabla 14. Resultado modelo de clasificación	71
Tabla 15. Análisis de Costos y Gastos en la Facturación Electrónica.....	72
Tabla 16. Facturación e ítems según identificación de tecnología en la factura	73
Tabla 17. Cantidad y valor de medicamentos por grupo ATC.....	77
Tabla 18. Top 20 de Medicamentos ATC Facturados por las EPS.....	78
Tabla 19. Ranking de procedimientos facturados.....	82
Tabla 20. Clasificación de insumos por categorías	84
Tabla 21. Top 10 de insumos con mayor facturación	85
Tabla 22. Comparación de UPC, base de prestación de servicios y facturación por EPS	88
Tabla 23. Número y valor de facturas emitidas y análisis de duplicados – Aliansalud EPS	100
Tabla 24. Facturación inicial y valor final posterior a la aplicación de notas crédito y	100
Tabla 25. Evolución mensual de facturación, base de prestación de servicios y UPC – Aliansalud EPS.	101
Tabla 26. Top 20 IPS por valor facturado – Aliansalud EPS	102
Tabla 27. Número y valor de facturas emitidas y análisis de duplicados – Anas Wayuu	104
Tabla 28. Facturación inicial y valor final posterior a la aplicación de notas crédito y débito – Anas Wayuu EPS	104
Tabla 29. Evolución mensual de facturación, base de prestación de servicios y UPC – Anas Wayuu EPSI.....	105
Tabla 30. Top 20 IPS por valor facturado – Anas Wayuu EPSI.....	106
Tabla 31. Número y valor de facturas emitidas y análisis de duplicados – Asmet Salud	108
Tabla 32. Facturación inicial y valor final posterior a la aplicación de notas crédito y débito – Asmet Salud.....	108
Tabla 33. Evolución mensual de facturación, base de prestación de servicios y UPC – Asmet Salud	109

Tabla 34. Top 20 IPS por valor facturado – Asmet Salud.....	110
Tabla 35. Número y valor de facturas emitidas y análisis de duplicados – Caja de Compensación Familiar del Oriente	112
Tabla 36. Facturación inicial y valor final posterior a la aplicación de notas crédito y débito – Caja de Compensación del Oriente	112
Tabla 37. Evolución mensual de facturación, base de prestación de servicios y UPC – Caja de Compensación	113
Tabla 38. Top 20 IPS por valor facturado – Caja de Compensación Familiar del Oriente	114
Tabla 39. Número y valor de facturas emitidas y análisis de duplicados – Capital Salud EPS SAS.....	117
Tabla 40. Facturación inicial y valor final posterior a la aplicación de notas crédito y débito – Capital Salud EPS SAS.....	117
Tabla 41. Evolución mensual de facturación, base de prestación de servicios y UPC – Capital Salud EPS SAS	118
Tabla 42. Top 20 IPS por valor facturado – Capital Salud EPS SAS	119
Tabla 43. Número y valor de facturas emitidas y análisis de duplicados – Comfenalco Valle EPS.....	121
Tabla 44. Facturación inicial y valor final posterior a la aplicación de notas crédito y débito – Comfenalco Valle EPS.....	121
Tabla 45. Evolución mensual de facturación, base de prestación de servicios y UPC – Comfenalco Valle EPS.....	122
Tabla 46. Top 20 IPS por valor facturado – Comfenalco Valle EPS	123
Tabla 47. Número y valor de facturas emitidas y análisis de duplicados – Compensar EPS	125
Tabla 48. Facturación inicial y valor final posterior a la aplicación de notas crédito y débito – Compensar EPS	125
Tabla 49. Evolución mensual de facturación, base de prestación de servicios y UPC – Compensar EPS.....	126
Tabla 50. Top 20 IPS por valor facturado – Compensar EPS.....	128
Tabla 51. Número y valor de facturas emitidas y análisis de duplicados – Coosalud SAS	129

Tabla 52. Facturación inicial y valor final posterior a la aplicación de notas crédito y débito – Coosalud SAS.....	129
Tabla 53. Evolución mensual de facturación, base de prestación de servicios y UPC – Coosalud SAS	130
Tabla 54. Top 20 IPS por valor facturado – Coosalud SAS	132
Tabla 55. Número y valor de facturas emitidas y análisis de duplicados – EPS Familiar de Colombia.....	134
Tabla 56. Facturación inicial y valor final posterior a la aplicación de notas crédito y débito – EPS Familiar de Colombia	134
Tabla 57. Evolución mensual de facturación, base de prestación de servicios y UPC – EPS Familiar de Colombia	135
Tabla 58. Top 20 IPS por valor facturado – EPS Familiar de Colombia.....	137
Tabla 59. Número y valor de facturas emitidas y análisis de duplicados – EPS Sura	138
Tabla 60. Facturación inicial y valor final posterior a la aplicación de notas crédito y débito – EPS Sura.....	139
Tabla 61. Evolución mensual de facturación, base de prestación de servicios y UPC – EPS Sura	140
Tabla 62. Top 20 IPS por valor facturado – EPS Sura	141
Tabla 63. Número y valor de facturas emitidas y análisis de duplicados – Famisanar EPS	143
Tabla 64. Facturación inicial y valor final posterior a la aplicación de notas crédito y débito – Famisanar EPS	143
Tabla 65. Evolución mensual de facturación, base de prestación de servicios y UPC – Famisanar EPS	144
Tabla 66. Top 20 IPS por valor facturado – Famisanar EPS.....	146
Tabla 67. Número y valor de facturas emitidas y análisis de duplicados – Fundación Salud Mía.....	147
Tabla 68. Facturación inicial y valor final posterior a la aplicación de notas crédito y débito – Fundación Salud Mía	148
Tabla 69. Evolución mensual de facturación, base de prestación de servicios y UPC – Fundación Salud Mía.....	149
Tabla 70. Top 20 IPS por valor facturado – Fundación Salud Mía.....	150

Tabla 71. Número y valor de facturas emitidas y análisis de duplicados – Mallamas EPSI	151
Tabla 72. Facturación inicial y valor final posterior a la aplicación de notas crédito y débito – Mallamas EPSI	152
Tabla 73. Evolución mensual de facturación, base de prestación de servicios y UPC – Mallamas EPSI	153
Tabla 74. Top 20 IPS por valor facturado – Mallamas EPSI	154
Tabla 75. Número y valor de facturas emitidas y análisis de duplicados – Mutual Ser EPS	155
Tabla 76. Facturación inicial y valor final posterior a la aplicación de notas crédito y	156
Tabla 77. Evolución mensual de facturación, base de prestación de servicios y UPC – Mutual Ser EPS	157
Tabla 78. Top 20 IPS por valor facturado – Mutual Ser EPS	158
Tabla 79. Número y valor de facturas emitidas y análisis de duplicados – Nueva EPS SA	160
Tabla 80. Facturación inicial y valor final posterior a la aplicación de notas crédito y débito – Nueva EPS SA	160
Tabla 81. Evolución mensual de facturación, base de prestación de servicios y UPC – Nueva EPS SA	161
Tabla 82. Top 20 IPS por valor facturado – Nueva EPS SA	163
Tabla 83. Número y valor de facturas emitidas y análisis de duplicados – Pijaos Salud EPSI	164
Tabla 84. Facturación inicial y valor final posterior a la aplicación de notas crédito y débito – Pijaos Salud EPSI	165
Tabla 85. Evolución mensual de facturación, base de prestación de servicios y UPC – Pijaos Salud EPSI	166
Tabla 86. Top 20 IPS por valor facturado – Pijaos Salud EPSI	167
Tabla 87. Número y valor de facturas emitidas y análisis de duplicados – Salud Total EPS S.A.	169
Tabla 88. Facturación inicial y valor final posterior a la aplicación de notas crédito y débito – Salud Total EPS S.A.	169
Tabla 89. Evolución mensual de facturación, base de prestación de servicios y UPC – Salud Total EPS S.A.	170

Tabla 90. Top 20 IPS por valor facturado – Salud Total EPS S.A.....	172
Tabla 91. Número y valor de facturas emitidas y análisis de duplicados – Savia Salud EPS	173
Tabla 92. Facturación inicial y valor final posterior a la aplicación de notas crédito y débito – Savia Salud EPS.....	174
Tabla 93. Evolución mensual de facturación, base de prestación de servicios y UPC – Savia Salud EPS	175
Tabla 94. Top 20 IPS por valor facturado – Savia Salud EPS	176
Tabla 95. Número y valor de facturas emitidas y análisis de duplicados – Servicio Occidental de Salud S.O.S.....	178
Tabla 96. Facturación inicial y valor final posterior a la aplicación de notas crédito y débito – Servicio Occidental de Salud S.O.S.	178
Tabla 97. Evolución mensual de facturación, base de prestación de servicios y UPC – Servicio Occidental de Salud S.O.S.	179
Tabla 98. Top 20 IPS por valor facturado – Servicio Occidental de Salud S.O.S.....	181
Tabla 99. Resultados de Test de Benford	183

1. Resumen ejecutivo

Este informe presenta la primera radiografía técnica completa, a escala nacional, de la facturación electrónica reportada por las Entidades Promotoras de Salud (EPS) al sistema de salud entre 2021 y 2024. Su propósito es evaluar la calidad de la información remitida, identificar duplicidades y patrones atípicos, y generar insumos estratégicos para la vigilancia del manejo de los recursos del sistema. Los resultados de este análisis constituyen, además, un insumo técnico para la articulación futura con el Mecanismo Único de Validación FEV-RIPS, que integra la Facturación Electrónica en Salud con el Registro Individual de Prestación de Servicios, permitiendo una trazabilidad completa del gasto desde la factura hasta la prestación individual del servicio.

La **Tabla 1** presenta la comparación entre la facturación presentada y la facturación final por EPS, una vez aplicados los procesos de depuración de duplicidades, anulaciones y ajustes derivados de notas crédito y débito. Las EPS marcadas en rojo no suministraron información.

Tabla 1. Comparación entre facturación presentada y facturación final por EPS

Total Nacional

Número de facturas y valores en millones de pesos

2021 a 2024

Nombre EPS	Afiliados 2024 ▼	N° de Facturas presentadas	Valor facturas presentadas (millones)	N° de Facturas finales	Valor facturas finales (millones)	Proporción facturas Finales (%)
NUEVA EPS SA	11.590.343	62.106.142	26.470.659	47.482.663	23.422.853	76,5
SANITAS EPS SA	5.764.088	NA	NA	NA	NA	NA
EPS SURA	5.372.188	7.791.985	6.207.515	7.791.611	6.207.515	100
SALUD TOTAL EPS S.A.	4.885.478	20.121.985	21.029.967	20.023.826	21.029.953	99,5
COOSALUD SAS	3.333.379	31.478.025	23.741.725	16.783.930	18.446.848	53,3
MUTUAL SER EPS	2.733.606	18.177.183	16.407.288	16.595.218	16.402.746	91,3
FAMISANAR EPS	2.661.513	30.492.726	19.664.673	25.138.150	19.602.609	82,4
COMPENSAR EPS	2.015.746	8.940.560	9.244.918	8.115.468	9.244.853	90,8
EMSSANAR EPS	1.726.999	NA	NA	NA	NA	NA
SAVIA SALUD EPS	1.705.189	322.385	1.550	1.553	1.550	0,5
ASMET SALUD	1.605.091	4.876.413	4.975.498	3.700.154	4.435.129	75,9
CAJACOPI EPS	1.472.350	NA	NA	NA	NA	NA

Nombre EPS	Afiliados 2024 ▼	N° de Facturas presentadas	Valor facturas presentadas (millones)	N° de Facturas finales	Valor facturas finales (millones)	Proporción facturas Finales (%)
CAPITAL SALUD EPS SAS	1.140.004	545.600	917.808	485.347	832.712	89
SERVICIO OCCIDENTAL DE SALUD S.O.S.	767.157	741.507	801.895	741.058	801.895	99,9
ASOCIACION INDIGENA DEL CAUCA EPSI	550.646	NA	NA	NA	NA	NA
MALLAMAS EPSI	420.685	4.005.769	1.381.495	3.888.486	1.381.495	97,1
EPS FAMILIAR DE COLOMBIA	329.677	412.398	164.850	192.330	149.642	46,6
COMFENALCO VALLE EPS	291.904	3.888	43.865	2.403	43.860	61,8
DUSAKAWI EPSI	288.572	NA	NA	NA	NA	NA
ANAS WAYUU EPSI	284.104	500.776	964.930	426.979	964.930	85,3
ALIANSA SALUD EPS	247.124	1.500.287	532.108	981.889	532.108	65,4
CAJA DE COMPENSACIÓN FAMILIAR DEL ORIENTE	239.695	1.416.871	829.725	1.416.363	829.722	100
CAPRESOCA EPS	177.496	NA	NA	NA	NA	NA
COMFACHOCO EPS	172.725	NA	NA	NA	NA	NA
PIJAOS SALUD EPSI	116.757	1.146.504	589.113	904.773	589.077	78,9
FUNDACIÓN SALUD MÍA	65.793	52.429	137.227	50.266	137.224	95,9
FONDO DE PASIVO SOCIAL DE FERROCARRILES NACIONALES DE COLOMBIA	29.337	NA	NA	NA	NA	NA
EMPRESAS PÚBLICAS DE MEDELLÍN ESP	8.969	NA	NA	NA	NA	NA
SALUD BOLIVAR EPS (LIQUIDADA)	3.491	NA	NA	NA	NA	NA
MEDIMAS EPS (LIQUIDADA)	70	NA	NA	NA	NA	NA
OTRAS EPS	-	2.265.466	2.462.701	1.112.918	2.462.679	49,1
Totales		196.898.899	136.569.510	155.835.385	127.519.400	79,1

Fuente: Información de facturación suministrada por las EPS.

Cálculos: Innovación y Analítica de Datos – ADRES

Nota: La escala de color se interpreta de la siguiente manera, en función de la facturación final obtenida tras el proceso de depuración de la información (eliminación de duplicidades, anulaciones y aplicación de modificaciones):

- Verde y sus variaciones: indica que se conservó entre el 85 % y el 100 % de la facturación presentada;
- Amarillo y sus variaciones: corresponde a valores entre el 0,5 % y el 84 % de la facturación presentada;
- Rojo: identifica las EPS que no suministraron información de facturación (NA).

El análisis procesó 196,9 millones de facturas presentadas por las EPS, con un valor total de \$136,6 billones, y realizó cruces con la UPC reconocida y la base de prestación de servicios. Los resultados son concluyentes: diez EPS no suministraron información de



facturación; el valor asociado a registros duplicados asciende a \$40,3 billones (22,8 % del total presentado); y, tras la depuración y aplicación de notas crédito y débito, la facturación final del sistema se establece en \$127,5 billones, una reducción de \$9,05 billones frente a la base depurada. La facturación se concentra de forma marcada en un número reducido de Instituciones Prestadoras de Servicios de Salud (IPS), con distribución desigual entre prestadores.





Tabla 2. Comparación de UPC, base de prestación de servicios y facturación por EPS

Total nacional

Régimen: Contributivo (C), Subsidiado(S) y Contributivo y Subsidiado (CS)

Número de ítems y millones de pesos

Corte 2021 a 2024

Nombre EPS	Régimen ▼	Afiliados 2024 ▼	2021						2022						2023					
			UPC (\$)	Base de prestación de servicios (\$)	Facturación (\$)	Base de prestación de servicios / UPC (%)	Facturación / UPC (%)	Facturación / Prestación de servicios (%)	UPC (\$)	Base de prestación de servicios (\$)	Facturación (\$)	Base de prestación de servicios / UPC (%)	Facturación / UPC (%)	Facturación / Prestación de servicios (%)	UPC (\$)	Base de prestación de servicios (\$)	Facturación (\$)	Base de prestación de servicios / UPC (%)	Facturación / UPC (%)	Facturación / Prestación de servicios (%)
NUEVA EPS SA	CS	11.590.344	9.960.996	8.570.242	7.451.167	86,0	74,8	86,9	13.457.322	9.694.265	7.930.339	72,0	58,9	81,8	17.092.299	17.505.916	8.041.342	102,4	47,0	45,9
EPS SURA	CS	5.372.188	4.850.992	4.931.842	4.670	101,7	0,1	0,1	6.659.112	6.174.678	14.712	92,7	0,2	0,2	8.267.683	7.729.370	431.448	93,5	5,2	5,6
SALUD TOTAL EPS S.A.	CS	4.885.478	3.787.292	3.623.347	3.766.645	95,7	99,5	104,0	5.273.931	4.852.114	4.906.900	92,0	93,0	101,1	6.335.777	6.043.121	6.894.889	95,4	108,8	114,1
COOSALUD SAS	CS	3.333.379	3.141.889	2.707.005	3.150.102	86,2	100,3	116,4	3.983.332	3.073.208	4.218.409	77,2	105,9	137,3	4.755.897	4.662.350	5.126.824	98,0	107,8	110,0
FAMISANAR EPS	CS	2.661.513	2.627.074	2.855.511	3.578.750	108,7	136,2	125,3	3.386.324	2.444.286	4.128.195	72,2	121,9	168,9	4.199.711	4.086.143	6.540.353	97,3	155,7	160,1
MUTUAL SER EPS	CS	2.733.607	2.421.082	2.140.811	717.471	88,4	29,6	33,5	2.987.916	2.325.788	2.644.641	77,8	88,5	113,7	3.616.217	3.345.660	5.186.329	92,5	143,4	155,0
COMPENSAR EPS	CS	2.015.746	2.153.315	0	NA	NA	NA	NA	2.766.028	2.957.696	3.243.240	106,9	117,3	109,7	3.318.445	3.513.232	3.679.330	105,9	110,9	104,7
SAVIA SALUD EPS	CS	1.705.189	1.916.074	1.549.279	1.030	80,9	0,1	0,1	2.132.659	1.705.494	93	80,0	0,0	0,0	2.497.511	1.860.742	43	74,5	0,0	0,0
ASMET SALUD	CS	1.605.090	2.024.659	1.701.764	263.254	84,1	13,0	15,5	2.286.761	1.811.039	139.701	79,2	6,1	7,7	2.481.084	2.023.381	1.709.958	81,6	68,9	84,5
CAPITAL SALUD EPS SAS	CS	1.140.004	1.436.712	994.540	244.707	69,2	17,0	24,6	1.610.500	1.622.471	534.235	100,7	33,2	32,9	1.886.047	1.649.389	21.189	87,5	1,1	1,3
SERVICIO OCCIDENTAL DE SALUD S.O.S.	CS	767.158	870.415	859.920	123	98,8	0,0	0,0	1.016.056	1.039.961	1.593	102,4	0,2	0,2	1.142.136	1.224.524	65.251	107,2	5,7	5,3
EPS FAMILIAR DE COLOMBIA	CS	0	135.171	0	NA	NA	NA	NA	161.138	83.369	52.109	51,7	32,3	62,5	330.999	290.669	97.533	87,8	29,5	33,6
MALLAMAS EPSI	S	420.685	346.945	239.639	156.388	69,1	45,1	65,3	416.983	274.702	369.152	65,9	88,5	134,4	521.193	396.180	341.434	76,0	65,5	86,2

Nombre EPS	Régimen ▼	Afiliados 2024 ▼	2021						2022						2023					
			UPC (\$)	Base de prestación de servicios (\$)	Facturación (\$)	Base de prestación de servicios / UPC (%)	Facturación / UPC (%)	Facturación / Prestación de servicios (%)	UPC (\$)	Base de prestación de servicios (\$)	Facturación (\$)	Base de prestación de servicios / UPC (%)	Facturación / UPC (%)	Facturación / Prestación de servicios (%)	UPC (\$)	Base de prestación de servicios (\$)	Facturación (\$)	Base de prestación de servicios / UPC (%)	Facturación / UPC (%)	Facturación / Prestación de servicios (%)
ANAS WAYUU EPSI	S	284.104	227.379	230.376	118.250	101,3	52,0	51,3	267.132	201.920	166.975	75,6	62,5	82,7	460.335	346.310	285.689	75,2	62,1	82,5
COMFENALCO VALLE EPS	S	0	298.571	278.594	10.087	93,3	3,4	3,6	416.005	334.548	18.513	80,4	4,5	5,5	490.760	445.184	15.260	90,7	3,1	3,4
CAJA DE COMPENSACIÓN FAMILIAR DEL ORIENTE	S	239.695	212.471	150.771	148.533	71,0	69,9	98,5	268.134	222.272	206.317	82,9	76,9	92,8	319.772	278.864	231.552	87,2	72,4	83,0
ALIANSA SALUD EPS	S	0	307.655	282.798	104.404	91,9	33,9	36,9	377.636	322.760	220.511	85,5	58,4	68,3	434.030	308.007	207.193	71,0	47,7	67,3
PIAOS SALUD EPSI	S	116.757	103.900	44.138	105.763	42,5	101,8	239,6	125.258	69.415	129.413	55,4	103,3	186,4	153.454	133.004	164.646	86,7	107,3	123,8
FUNDACIÓN SALUD MÍA	S	0	47.992	159	13.032	0,3	27,2	8.196,2	69.408	84.315	44.734	121,5	64,5	53,1	82.328	62.673	79.458	76,1	96,5	126,8

Fuente: Información de facturación suministrada por las EPS.

Cálculos: Innovación y Análítica de Datos – ADRES.

Nota (1): Para el año 2024 no se dispone de información de la base de prestación de servicios; en consecuencia, no es posible realizar el comparativo entre esta base y la UPC para dicho periodo.

Nota (2): La escala de color se interpreta de la siguiente manera:

- Verde: valores entre el 80% y cercanos al 100%
- Naranja: valores por debajo del 70%.
- Amarillo a rojo: valores entre el 70% y superiores al 100%, donde la intensidad del color aumenta a medida que los valores se alejan del 100%.
- Azul: ausencia de información o valores no disponibles (NA).

La revisión de la facturación electrónica remitida por las EPS, en el marco de los Autos 007¹ y 504² de 2025 de la Corte Constitucional, identificó que algunas EPS incluyeron en sus reportes registros correspondientes a servicios financiados con Presupuestos Máximos (PM), pese a que el Ministerio de Salud y Protección Social (MSPS) solicitó expresamente información asociada exclusivamente a UPC³.

Esta situación constituye una limitación crítica para el análisis, dado que UPC y Presupuestos Máximos son mecanismos de financiación distintos, con estructuras contables, reglas de reconocimiento y flujos operativos independientes. Su separación contable es una obligación legal derivada del artículo 182 de la Ley 100 de 1993⁴ y su inclusión en un mismo reporte afecta los principios de representación fiel, comparabilidad y revelación suficiente del Marco Normativo NIIF de la Contaduría General de la Nación.

Esta deficiencia, sumada a las duplicidades y a la heterogeneidad en los períodos reportados, distorsiona las conclusiones del estudio técnico y dificulta el ejercicio de las funciones de verificación que la ADRES tiene a su cargo, en los términos del literal e del artículo 66 de la Ley 1753 de 2015⁵ y el numeral 5 del artículo 3 del Decreto 1429 de 2016⁶.

Los resultados de este informe son insumo directo para los procesos institucionales de seguimiento del gasto en salud. La identificación de patrones de concentración en la facturación, las brechas entre lo facturado y la base de prestación de servicios reconocida,

¹ Corte Constitucional de Colombia. Auto 007 de 2025: Seguimiento a la Sentencia T-760 de 2008 sobre la suficiencia de la Unidad de Pago por Capitación (UPC) (2025). Disponible en: [a007-25 Corte Constitucional de Colombia](https://www.corteconstitucional.gov.co/relatoria/autos/2025/a007-25.htm)

² Corte Constitucional de Colombia. Auto 504 de 2025. Sala Especial de Seguimiento a la Sentencia T-760 de 2008. Asunto: seguimiento sobre la suficiencia de la Unidad de Pago por Capitación - UPC. Disponible en: <https://www.corteconstitucional.gov.co/relatoria/autos/2025/a504-25.htm>

³ Por ejemplo, el oficio con radicado 2025340002294221 del 22 de agosto de 2025 remitido a EPS Sanitas.

⁴ Congreso de la República de Colombia. Ley 100 del 23 de diciembre de 1993. Por la cual se crea el sistema de seguridad social integral y se dictan otras disposiciones. Disponible en: <https://www.funcionpublica.gov.co/eva/gestornormativo/norma.php?i=5248>

⁵ Congreso de la República de Colombia. Ley 1753 del 9 de junio de 2015. Por la cual se expide el Plan Nacional de Desarrollo 2014-2018 "Todos por un nuevo país". Disponible en: <https://www.funcionpublica.gov.co/eva/gestornormativo/norma.php?i=61933>

⁶ Presidencia de la República de Colombia. Decreto 1429 del 1 de septiembre de 2016. Por el cual se modifica la estructura de la Administradora de los Recursos del Sistema General de Seguridad Social en Salud - ADRES - y se dictan otras disposiciones. Disponible en: <https://www.funcionpublica.gov.co/eva/gestornormativo/norma.php?i=77217>



y la detección de duplicidades y desviaciones estadísticas orientan el análisis sobre la estructura de provisión de servicios, las dinámicas de contratación entre EPS e IPS, y los mecanismos de control y verificación del uso de los recursos del sistema.



2. Marco normativo

La revisión, análisis y validación de la facturación electrónica en el Sistema General de Seguridad Social en Salud (SGSSS) se enmarca en las funciones asignadas a la ADRES como entidad responsable de la administración, reconocimiento, giro y control de los recursos del sistema. En particular, de conformidad con lo dispuesto en el artículo 66 de la Ley 1753 de 2015⁷ y el artículo 3 del Decreto 1429 de 2016⁸, la ADRES puede adelantar verificaciones orientadas a garantizar el buen uso, control y protección de los recursos públicos que administra.

En este contexto, la información de facturación electrónica constituye un insumo fundamental para el ejercicio de dichas funciones, en la medida en que permite verificar la consistencia de los registros, validar los valores reportados y realizar seguimiento al uso de los recursos públicos del sistema de salud.

Adicionalmente, en el marco del seguimiento a la Sentencia T-760 de 2008⁹, la Corte Constitucional ha reiterado a la ADRES como autoridad financiera responsable del reconocimiento, verificación y seguimiento del uso de los recursos del sistema, incluidos aquellos asociados al flujo de la Unidad de Pago por Capitación (UPC) y a los pagos por servicios y tecnologías en salud. Autos como el T-006¹⁰, Auto 875¹¹, Auto 891¹², Auto

⁷ Congreso de la República de Colombia. Ley 1753 del 9 de junio de 2015. Por la cual se expide el Plan Nacional de Desarrollo 2014-2018 "Todos por un nuevo país". Disponible en: <https://www.funcionpublica.gov.co/eva/gestornormativo/norma.php?i=61933>

⁸ Presidencia de la República de Colombia. Decreto 1429 del 1 de septiembre de 2016. Por el cual se modifica la estructura de la Administradora de los Recursos del Sistema General de Seguridad Social en Salud - ADRES - y se dictan otras disposiciones. Disponible en: <https://www.funcionpublica.gov.co/eva/gestornormativo/norma.php?i=77217>

⁹ Corte Constitucional de Colombia. Sentencia T-760 de 2008. Disponible en: <https://www.corteconstitucional.gov.co/relatoria/2008/t-760-08.htm>

¹⁰ Corte Constitucional de Colombia. Auto T-006 de 2024. Seguimiento a la Sentencia T-760 de 2008 sobre la suficiencia de la Unidad de Pago por Capitación (UPC). Disponible en: <https://www.corteconstitucional.gov.co/relatoria/2024/t-006-24.htm>

¹¹ Corte Constitucional de Colombia. Auto 875 de 2024. Seguimiento a la Sentencia T-760 de 2008 sobre la suficiencia de la Unidad de Pago por Capitación (UPC). Disponible en: <https://www.corteconstitucional.gov.co/relatoria/autos/2024/a875-24.htm>

¹² Corte Constitucional de Colombia. Auto 981 de 2024. Recobros de prestaciones no incluidas en el PBS. Disponible en: <https://www.corteconstitucional.gov.co/relatoria/autos/2024/a981-24.htm>

1245¹³, Auto 1299¹⁴, Auto 2049¹⁵ y Auto 504¹⁶ reiteran la necesidad de fortalecer las funciones de verificación técnica y control ejercidas por la entidad.

En línea con lo anterior, el acceso a información detallada de facturación electrónica habilita el desarrollo de metodologías analíticas orientadas a examinar el comportamiento de la facturación dentro del sistema. A partir de estos registros es posible implementar técnicas de análisis de datos que permitan identificar inconsistencias, patrones irregulares o desviaciones sistemáticas en las relaciones de facturación entre EPS, IPS y proveedores, contribuyendo así al fortalecimiento de los procesos de seguimiento, auditoría y control del gasto en salud.

En paralelo, el Ministerio de Salud y Protección Social, en cumplimiento de estos autos, formalizó la Mesa de Trabajo para la Revisión de la UPC mediante la Resolución 370 de 2025 y la ajustó con la Resolución 1324 del mismo año, configurando un espacio técnico en el cual la ADRES debe aportar análisis consolidados de facturación, base de prestación de servicios, patrones de comportamiento financiero y verificación de datos. Las actas oficiales de la Mesa documentan la participación de la ADRES como entidad llamada a proveer insumos analíticos, validar fuentes, depurar inconsistencias y sustentar técnicamente hallazgos relacionados con desviaciones de facturación, lo que legitima el uso de herramientas de auditoría de alto nivel, como análisis estadístico, reconstrucción de redes, validación de CUFÉ¹⁷, revisión de precios unitarios y caracterización de actores.

A nivel reglamentario, el Decreto 489 de 2024¹⁸ fortaleció las competencias de la ADRES en materia de giro directo y control operativo de los flujos de recursos, al

¹³ Corte Constitucional de Colombia. Auto 1245 de 2024. Sala Especial de Seguimiento a la Sentencia T-760 de 2008. Asunto: recobros de prestaciones no incluidas en el PBS. Disponible en: <https://www.corteconstitucional.gov.co/relatoria/autos/2024/a1245-24.htm>

¹⁴ Corte Constitucional de Colombia. Auto 1299 de 2024. Sala Especial de Seguimiento a la Sentencia T-760 de 2008. Asunto: seguimiento sobre el procedimiento de recobro. Disponible en: <https://www.corteconstitucional.gov.co/relatoria/autos/2024/a1299-24.htm>

¹⁵ Corte Constitucional de Colombia. Auto 2049 de 2024. Sala Especial de Seguimiento a la Sentencia T-760 de 2008. Asunto: seguimiento sobre la suficiencia de los presupuestos máximos. Disponible en: <https://www.corteconstitucional.gov.co/relatoria/autos/2024/a2049-24.htm>

¹⁶ Corte Constitucional de Colombia. Auto 504 de 2025. Sala Especial de Seguimiento a la Sentencia T-760 de 2008. Asunto: seguimiento sobre la suficiencia de la Unidad de Pago por Capitación - UPC. Disponible en: <https://www.corteconstitucional.gov.co/relatoria/autos/2025/a504-25.htm>

¹⁷ Código Único de Factura Electrónica

¹⁸ Presidencia de la República de Colombia. Decreto 489 del 16 de abril de 2024. Por el cual se definen los porcentajes y condiciones para el giro directo de los recursos correspondientes a la Unidad de Pago por Capitación - UPC del régimen contributivo y de presupuestos máximos por concepto de servicios y tecnologías no financiadas con cargo a la UPC de los regímenes contributivo y subsidiado. Disponible en: <https://www.minsalud.gov.co/sites/rid/Lists/BibliotecaDigital/RIDE/DE/DIJ/decreto-0489-de-2024.pdf>

establecer responsabilidades sobre el reporte de información por parte de las EPS y definir condiciones técnicas y operativas para la implementación, control, seguimiento, registro y trazabilidad de dichos giros. En este contexto, la información de facturación electrónica constituye un insumo relevante para los procesos de análisis y validación asociados al flujo de recursos.

El marco normativo sectorial aporta otro soporte clave. La Ley 1751 de 2015¹⁹ establece la responsabilidad estatal en garantizar la sostenibilidad del sistema y la transparencia en el uso de recursos. La Ley 100 de 1993²⁰ y la Ley 1438 de 2011²¹ asignan a la ADRES funciones relacionadas con la administración, reconocimiento, giro y control de los recursos del Sistema General de Seguridad Social en Salud. En este contexto, y en articulación con las directrices y las políticas de gestión de la información pública, se soporta el desarrollo de análisis orientados a la consolidación, normalización y validación de la información, así como la identificación de inconsistencias, comportamientos atípicos y posibles anomalías en la facturación, incluyendo valores extremos en los registros analizados para el periodo 2021–2024.

Finalmente, la determinación anual de la UPC (Resolución 2717 de 2024) y actos complementarios de 2025, se fundamenta en el análisis de información relacionada con la prestación de servicios y el comportamiento del gasto en salud. En este contexto, la calidad, integridad y consistencia de la información reportada por EPS e IPS constituyen un elemento clave para el análisis técnico del sistema. Lo anterior sustenta el uso de diferentes niveles de información (bases brutas, consolidadas y depuradas), así como la aplicación de procesos de validación y análisis sobre los registros de facturación, con el fin de identificar inconsistencias, comportamientos atípicos y posibles riesgos en el flujo de recursos.

¹⁹ Congreso de la República de Colombia. Ley Estatutaria 1751 del 16 de febrero de 2015. Por medio de la cual se regula el derecho fundamental a la salud y se dictan otras disposiciones. Disponible en: https://www.minsalud.gov.co/Normatividad_Nuevo/Ley%201751%20de%202015.pdf

²⁰ Congreso de la República de Colombia. Ley 100 del 23 de diciembre de 1993. Por la cual se crea el sistema de seguridad social integral y se dictan otras disposiciones. Disponible en: <https://www.funcionpublica.gov.co/eva/gestornormativo/norma.php?i=5248>

²¹ Congreso de la República de Colombia. Ley 1438 del 19 de enero de 2011. Por medio de la cual se reforma el Sistema General de Seguridad Social en Salud y se dictan otras disposiciones. Disponible en: <https://www.funcionpublica.gov.co/eva/gestornormativo/norma.php?i=41355>

3. Introducción

Este análisis se enmarca en la Resolución 1324 de 2025²², que establece el reinicio de la Mesa Participativa para la Revisión de la Unidad de Pago por Capitación (UPC), en cumplimiento de lo dispuesto en el Auto 007, Auto 089 y Auto 504 de 2025, proferidos por la Sala Especial de Seguimiento a la Sentencia T-760 de 2008 (Corte Constitucional).

En ejercicio de las funciones establecidas en el Decreto 1429 de 2016²³, la ADRES aporta información fundamental al Ministerio de Salud y Protección Social y al país, consolidándose como un actor central en la gestión, administración y análisis del uso de los recursos del Sistema General de Seguridad Social en Salud (SGSSS). En este marco, la entidad no solo garantiza el flujo y reconocimiento de los recursos, sino que también cumple un rol estratégico en la generación de evidencia para la toma de decisiones, mediante la integración, depuración y análisis de grandes volúmenes de información provenientes de múltiples fuentes del sistema.

Esta capacidad permite identificar variaciones en los costos de servicios y tecnologías en salud, así como detectar posibles ineficiencias, inconsistencias o riesgos en el uso de los recursos públicos. De esta manera, la ADRES contribuye activamente a las funciones de buen uso, control y protección de los recursos, fortaleciendo la transparencia, la trazabilidad y la sostenibilidad financiera del sistema. En este contexto, el aprovechamiento analítico de la información disponible se convierte en un insumo clave para avanzar hacia esquemas más robustos de monitoreo y control del gasto en salud.

En este marco, el presente documento tiene como objetivo caracterizar la calidad de la información que reportan las distintas Entidades Promotoras de Salud (EPS) y generar alertas tempranas ante posibles desviaciones o patrones recurrentes en la emisión de facturas por parte de las IPS. En este análisis, además, se demuestra la capacidad analítica de la ADRES mediante el procesamiento de más de 196 millones de registros

²² Ministerio de Salud y Protección Social. Resolución 1324 del 27 de junio de 2025. Por la cual se da cumplimiento del Auto 504 de 2025 de la Sala Especial de Seguimiento a la Sentencia T-760 de 2008 de la Corte Constitucional. Disponible en: <https://www.minsalud.gov.co/sites/rid/Lists/BibliotecaDigital/RIDE/DE/DIJ/resolucion-1324-de-2025.pdf>

²³ Presidencia de la República de Colombia. Decreto 1429 del 1 de septiembre de 2016. Por el cual se modifica la estructura de la Administradora de los Recursos del Sistema General de Seguridad Social en Salud - ADRES - y se dictan otras disposiciones. Disponible en: <https://www.funcionpublica.gov.co/eva/gestornormativo/norma.php?i=77217>



de facturas, lo que permite validar tanto la robustez de los datos y la cantidad de recursos, como analizar la gestión de facturación electrónica dentro del sistema de salud.

En este contexto, la facturación en salud constituye una de las huellas empíricas más densas del gasto. La facturación electrónica recoge millones de registros que reflejan decisiones administrativas, contractuales y operativas, atravesadas por marcos normativos, estructuras territoriales y composiciones demográficas diversas. Estos registros no describen un fenómeno simple ni homogéneo. Al contrario, exhiben concentraciones marcadas, asimetrías persistentes y comportamientos que solo se hacen visibles cuando se observan de manera sistemática y comparativa.

Este análisis se desarrolla en el marco de las mesas técnicas de la Unidad de Pago por Capitación (UPC), como un esfuerzo interinstitucional orientado a fortalecer la lectura conjunta del gasto en salud. La construcción de este análisis ha sido posible gracias al Ministerio de Salud y Protección Social y a la confianza depositada en la ADRES para liderar procesos de integración, contextualización y análisis de la información.

El presente documento analiza la información de facturación reportada por distintas EPS a partir de un análisis de estadística descriptiva desarrollado sobre entornos analíticos institucionales. El análisis integra información de facturación electrónica, bases de prestación de servicios, valor de UPC reconocida a las EPS y datos de pagos a prestadores.

El propósito de este análisis no es sustituir procesos formales de auditoría, sino ofrecer una lectura descriptiva y estructurada de la información disponible, orientada a identificar posibles desviaciones o concentraciones que permitan priorizar preguntas y focalizar análisis posteriores. Este enfoque asume explícitamente las limitaciones de calidad, completitud y cobertura de los datos como parte constitutiva del sistema analizado.



4. Objetivos

4.1 General

Construir un marco analítico integral de la facturación de servicios de salud reportada por las EPS, orientado a la consolidación, depuración, validación y análisis de la información, con el fin de analizar su calidad, examinar el comportamiento del gasto y generar insumos técnicos para la trazabilidad y el seguimiento de los recursos del Sistema General de Seguridad Social en Salud.

4.2 Específicos

- Consolidar e integrar la información de facturación reportada por las EPS, incluyendo la facturación electrónica, las notas crédito y débito, y las fuentes complementarias, para disponer de una base analítica general.
- Depurar y validar la información, identificando duplicidades, inconsistencias y la relación entre facturas y sus respectivos ajustes.
- Caracterizar la calidad de la información, mediante análisis descriptivos generales y por campo, identificando vacíos, errores y posibles inconsistencias.
- Analizar la dinámica de la facturación en el tiempo, incluyendo la facturación emitida, anulada y final tras la aplicación de notas.
- Contrastar la información de facturación con fuentes complementarias del sistema, en particular la base de prestación de servicios y los valores reconocidos por UPC, para identificar consistencias y posibles desviaciones.

5. Metodología

El análisis de facturación se desarrolló a partir de la construcción de un modelo de datos unificado que integra la facturación electrónica enviada por las distintas EPS. en el marco de las Mesas UPC. La metodología se estructuró en cuatro bloques principales:

1. Infraestructura tecnológica de la ADRES

El equipo de Innovación y Analítica de la ADRES desarrolló este análisis mediante el uso de servicios en la nube a través de Azure – Databricks, implementando una arquitectura tipo lakehouse con enfoque de medallón (Bronce, Plata y Oro) y prácticas orientadas a la automatización del procesamiento de datos.

La recolección de información se realizó a partir de múltiples mecanismos de intercambio, incluyendo accesos seguros a almacenamiento en Azure Blob Storage mediante SAS Token, transferencia por FTP y recepción de discos duros, en el marco de las solicitudes realizadas por el Ministerio de Salud y Protección Social a las EPS.

Este proceso se desarrolló en dos momentos principales de entrega, incluyendo una fase inicial de cargue y una reapertura posterior para completar la información faltante por parte de las EPS, lo cual implicó la habilitación de nuevos accesos temporales y el uso de mecanismos mixtos de transferencia de datos.

Durante la recolección se evidenciaron heterogeneidades en la estructura, completitud y organización de la información, tales como diferencias en la organización de carpetas, ausencia de estandarización en la identificación de periodos (año y mes), presencia de archivos incompletos o vacíos, así como variaciones en los formatos entregados (archivos XML, PDF, ZIP y TXT).

La infraestructura permitió la consolidación y procesamiento de grandes volúmenes de información en formato XML, los cuales fueron extraídos,



estructurados y cargados a un modelo de datos mediante procesamiento distribuido con Spark en Databricks.

En este contexto, se logró:

- Procesamiento de datos masivos: más de 232 millones de facturas electrónicas por un valor superior a \$176 billones.
- Implementación de flujos automatizados para el procesamiento de datos a gran escala, incluyendo mecanismos de validación cruzada con fuentes del sistema.
- Consolidación de información proveniente de múltiples fuentes y medios de entrega, incluyendo almacenamiento en la nube, FTP y dispositivos físicos.

2. Construcción y depuración del modelo de datos:

A partir de las tablas originales provenientes de los esquemas XML definidos por la DIAN (invoice, issuer, receiver, products, subtotals, allowance_charge, prepaid_payment e interoperabilidad), se desarrolló un proceso de: **Depuración** de registros incompletos, **Estandarización** de campos, tipos de dato, fechas y códigos y **Unificación** mediante la identificación de la llave **CUFE**.

3. Validaciones de calidad y consistencia:

El análisis incorporó un conjunto de pruebas orientadas a evaluar la integridad de la información, incluyendo la verificación de CUFE duplicados y la identificación de emisores y receptores inconsistentes. Adicionalmente, se realizó el análisis y cruce de los documentos de ajuste sobre las facturas originales (notas crédito y débito), lo que permitió delimitar el análisis sobre la facturación final.

Es importante precisar que el análisis se fundamenta en la información efectivamente recibida; en aquellos casos en que no se dispuso de notas crédito o débito reportadas por las EPS, no se cuenta con una fuente alternativa que



permita identificar modificaciones o anulaciones sobre las facturas correspondientes.

4. Visualizaciones estructurales y exploratorias:

Para comprender el comportamiento del gasto y detectar patrones, se generaron visualizaciones orientadas a identificar:

- Concentraciones por prestador (IPS, grupos de servicios, tecnologías).
- Cambios abruptos o atípicos vinculados a calidad de datos o variaciones en el volumen reportado.

5. Análisis específico para las EPS:

Se realizó un análisis orientado a comprender el comportamiento y las características de las EPS, que incluye su caracterización general (afiliados, régimen, distribución territorial y red de prestadores), así como en análisis detallado de la información remitida. Este bloque incorpora:

- Análisis de calidad de la facturación suministrada.
- Ranking de facturación por prestador, servicios y tecnologías.
- Comparación entre los valores facturados, los valores reconocidos por UPC y los valores reportados en la base de prestación de servicios.

5.1 Construcción y depuración del modelo de datos

5.1.1 Información recibida y procesada (2019–2024)

La información de facturación en formato XML fue recibida en el marco de una solicitud previamente gestionada por el Ministerio de Salud, la cual ya había sido enviada a las EPS antes del inicio de la intervención técnica por parte del equipo que apoyó la habilitación del entorno de carga. Como insumo de referencia, se contó únicamente con un ejemplo de solicitud dirigido a las EPS, en el cual se especificaba el requerimiento de



facturas XML correspondientes a los años 2019, 2020, 2021, 2022 y 2023, así como la estructura de carpetas bajo la cual debía organizarse la información remitida.

El proceso de recepción se desarrolló en dos fases principales. Una primera fase correspondió al cargue inicial realizado por las EPS que lograron acceder oportunamente al entorno habilitado, así como a la información remitida por el Ministerio mediante discos duros físicos y algunos insumos recibidos por canales alternos.

Posteriormente, en el marco de la reactivación de las Mesas de UPC, el Ministerio solicitó reabrir el proceso para aquellas EPS que no habían entregado la información en los plazos iniciales, instruyendo la reactivación de tokens temporales de acceso con el fin de permitir nuevos cargues. Esta reapertura generó una segunda ola de entregas, caracterizada por solicitudes de ampliación de plazo, reportes de dificultades técnicas y uso de mecanismos mixtos de transferencia.

Se habilitaron tokens SAS individuales para cada EPS, permitiendo el acceso segmentado a carpetas específicas dentro del Azure Blob Storage institucional. Estas credenciales fueron acompañadas de instrucciones técnicas sobre la forma de cargue y organización de los archivos, y se realizaron reuniones de acompañamiento con las entidades que así lo solicitaron, siempre bajo la directriz de que la comunicación formal debía canalizarse a través del Ministerio.

En resumen, las EPS remitieron la información de facturación XML a través de diferentes mecanismos: Azure Blob Storage, disco duro físico y descarga por FTP, según las capacidades y restricciones técnicas de cada entidad.

5.1.2 Construcción del modelo de datos

El equipo técnico consolidó todas las fuentes en un catálogo único en Databricks, diferenciando el origen de cada archivo mediante el campo “eps” (por ejemplo: nueva_eps_hdd, nueva_ftp, coosalud_hdd, facturas_msps), generando una base final que integra entregas históricas (discos duros remitidos previamente al Ministerio) y



nuevas cargas, superando los 220 millones de facturas procesadas al cierre del último ciclo.

Una vez descargados los archivos al entorno institucional, se realizó la ingesta masiva de los XML, transformándolos a formato Parquet y almacenando tanto la ruta física como el contenido completo en texto plano. Esto permitió construir tablas intermedias con identificadores prexistentes que permiten identificar la fuente de la cual se obtuvo cada registro y de esta manera garantizar la trazabilidad de cada documento.

La base analizada se construyó exclusivamente con los archivos dispuestos en el entorno habilitado como parte de este proceso, las Entidades Promotoras de Salud (EPS) remitieron los archivos correspondientes a las facturas electrónicas emitidas por sus prestadores, los cuales se encuentran estructurados en formato XML conforme a los estándares técnicos definidos para la facturación electrónica por la Dirección de Impuestos y Aduanas Nacionales (DIAN). Estos archivos contienen la estructura completa de cada documento de facturación —incluyendo información del emisor, receptor, detalle de productos o servicios, subtotales y totales— y constituyen el soporte primario de las transacciones registradas.

Gráfico 1. Flujo de Análisis de las facturas entregadas por el Ministerio de Salud y Protección Social para el apoyo técnico en las mesas de UPC

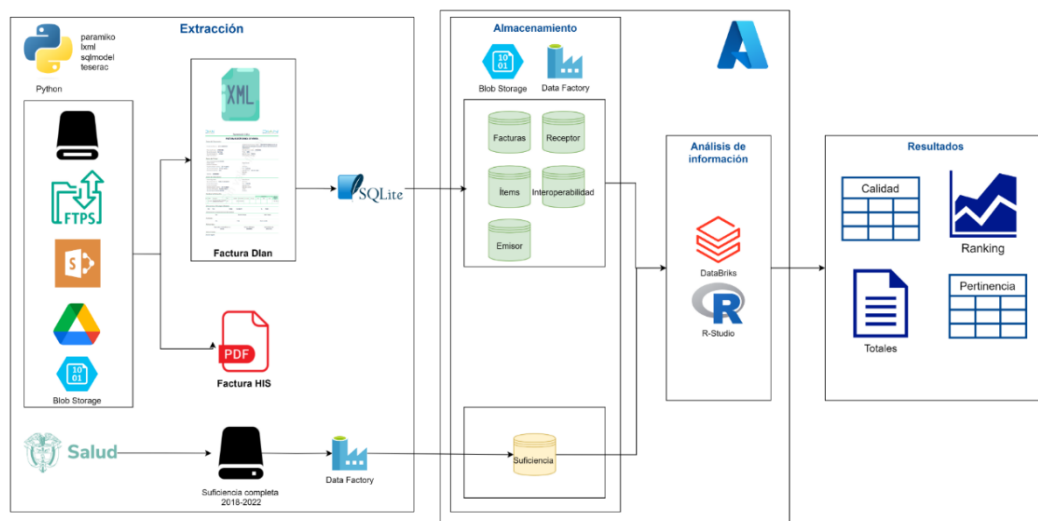

Fuente: Innovación y Analítica de Datos – ADRES.



Posterior al flujo descrito, el procesamiento de la información se soportó en una arquitectura de cómputo distribuido en entorno Databricks con motor Apache Spark, desplegada sobre un clúster de alto rendimiento de 16 nodos optimizados para memoria (128 GB de RAM y 16 vCPU por nodo), lo que permitió alcanzar capacidades agregadas cercanas a 2 TB de RAM y 256 vCPU en los momentos de mayor demanda. Bajo esta infraestructura, el procesamiento masivo de los XML —incluyendo lectura, transformación y estructuración— se ejecutó en ventanas cercanas a tres horas, evidenciando eficiencia operativa en el manejo de grandes volúmenes de datos.

En términos de ingeniería de datos, los archivos fueron inicialmente cargados como texto plano y transformados a formato columnar Parquet, incorporando metadatos críticos como la fuente, la ruta de almacenamiento y el contenido completo del documento. Posteriormente, mediante funciones definidas por el usuario (UDFs), se extrajo la estructura detallada de cada factura conforme al estándar XML, construyendo un modelo relacional que permitió descomponer la información en entidades analíticas clave. Este proceso dio lugar a tablas de gran escala, destacándose cerca de 232 millones de registros en facturas, más de 993 millones en líneas de productos y más de 861 millones en componentes de interoperabilidad, lo que configura una de las bases transaccionales más robustas disponibles para el análisis del gasto en salud en el país.

Adicionalmente, el proceso de consolidación integró múltiples mecanismos de transferencia —incluyendo cargas en Azure Blob Storage, discos duros físicos y repositorios FTP—, garantizando la incorporación de información heterogénea bajo un esquema unificado. La paralelización de descargas, especialmente en fuentes de alta volumetría como Nueva EPS, permitió optimizar tiempos de ingesta (aproximadamente 20 días en procesos críticos), asegurando la completitud de la información y su disponibilidad para análisis posteriores.



6. Análisis de calidad de la Información

El análisis de la facturación electrónica se inscribe en un marco institucional y normativo específico del Sistema General de Seguridad Social en Salud, en el que concurren múltiples entidades con roles diferenciados y complementarios. En particular, el Ministerio de Salud y Protección Social ejerce la rectoría del sistema, define la política pública, fija el valor de la UPC mediante los actos administrativos correspondientes y convoca los espacios técnicos y participativos para su revisión, como las Mesas de Trabajo de la UPC. La ADRES, por su parte, actúa como autoridad financiera del sistema, responsable del reconocimiento, verificación, seguimiento y flujo de los recursos, y como soporte técnico y analítico en dichos espacios, en el marco definido por la ley, la reglamentación vigente y la jurisprudencia constitucional reciente.

La información de facturación electrónica utilizada en este análisis es aquella remitida por las EPS en cumplimiento de los requerimientos establecidos en el contexto de las Mesas UPC, y se articula con los sistemas nacionales de facturación administrados por la DIAN. Esta información no es producida con fines analíticos ex ante, sino como resultado de procesos operativos, contractuales y regulatorios, sujetos a estándares técnicos definidos por la DIAN, lineamientos sectoriales del Ministerio de Salud y prácticas heterogéneas de las EPS e IPS. En consecuencia, la calidad, consistencia y estructura del dato reflejan tanto el diseño normativo como las capacidades operativas de los actores que intervienen en el flujo de información.

En este contexto, la metodología adoptada reconoce explícitamente que la analítica no sustituye la función normativa ni regulatoria del Ministerio, ni pretende redefinir criterios de suficiencia, cobertura o reconocimiento de tecnologías. Su objetivo es estrictamente técnico: producir insumos analíticos verificables que permitan observar el comportamiento de la facturación, identificar problemas de calidad de información y apoyar, desde la evidencia, los procesos de revisión y discusión que se adelantan en los espacios institucionales correspondientes.



Por esta razón, el análisis se estructura a partir de un enfoque por capas que preserva la información original, documenta sus limitaciones y solo introduce depuración en la medida estrictamente necesaria para habilitar análisis estadístico.

La primera capa inicia con la Base de facturación general bruta, que corresponde a la extracción directa de todas las tablas del catálogo silver_facturación_electrónica_2025_v2 sin ningún tipo de limpieza. Esta capa conserva la totalidad de los registros enviados por las EPS, incluyendo duplicados, múltiples versiones del mismo CUFÉ, notas sin identificador trazable, errores declarados en el XML y valores inconsistentes entre totales y subtotales. Su propósito es actuar como repositorio maestro para auditoría de calidad, trazabilidad y verificación documental. Permite observar la existencia de duplicados, valores vacíos, y errores en la información cargada.

A partir de esta capa se construye la tabla base facturación general, que aplica reglas de identificación de registros duplicados aplicados a los CUFÉ, fecha de emisión y prioridades de consistencia. En esta etapa se selecciona una única versión válida de cada factura, se corrigen estructuras mínimas, se estandarizan fechas, se armonizan campos monetarios y se integran todas las piezas de la factura (invoice, issuer, receiver, products, subtotals, interoperabilidad). Esta vista es la que permite realizar el análisis exploratorio, las visualizaciones, las distribuciones estadísticas y los cruces iniciales por EPS.

Finalmente, la metodología contempla una tercera capa, la base de facturación depurada, que concentra los registros aptos para análisis de auditoría avanzada. En esta capa se excluirán las facturas que presenten errores estructurales no corregibles o inconsistencias que impidan la reconstrucción completa de la información, atribuibles a fallas en la generación de los archivos XML que dificultan su lectura, validación o extracción de datos. Estas situaciones incluyen, entre otras, estructuras XML incompletas, etiquetas mal formadas o registros cuya integridad no permite identificar de manera consistente los componentes esenciales de la factura.



6.1 Caracterización de la información

Si bien el universo de información disponible corresponde al período 2019–2024, durante los años 2019 y 2020, la información de facturación electrónica disponible presenta niveles de cobertura significativamente menores, lo que limita su comparabilidad con los registros de años posteriores. En consecuencia, para garantizar consistencia en los procesos analíticos, se descarta la facturación de estos años y los análisis se realizan sobre el subconjunto temporal con mayor disponibilidad y calidad de información, es decir, período 2021–2024.

Durante el proceso de consolidación y análisis se identificaron **232,4 millones de registros**, de los cuales **224 millones (96,7 %)** corresponden a facturas; **6,8 millones (2,9 %)** a documentos que modifican facturas originales (notas débito y crédito); y el porcentaje restante a errores de lectura en la extracción o a acuses de recibido.

Sobre el universo de facturas se analizó el identificador único **CUFE**, encontrando que el **73,6 % (171,1 millones)** corresponde a registros únicos. En consecuencia, **53,5 millones** de registros corresponden a facturas duplicadas, recibidas por el mismo u otro medio.

Respecto a las notas crédito y débito, el **63,9 % (4,3 millones)** registran identificador **CUDE**, lo que permitió rastrear la factura asociada. De estas, el **93,0 % (4 millones)** pudo vincularse exitosamente a un **CUFE**, logrando su asociación con la factura original.

Tabla 3. Número y valor de facturas entregadas por las EPS
Total Nacional
Número de facturas
2021 a 2024

Tipo documento	Registros ▼	ID Único (Cufe)	Identificador Cude	Facturas asociadas (Cufe)
Factura (Invoice)	224.670.174	171.151.324	169.254	-
Nota Crédito (CreditNote)	6.773.665	-	4.326.975	4.027.153
Error	761.354	-	-	-
ApplicationResponse	81.987	-	-	-
Nota Débito (DebitNote)	71.210	-	49.830	42.629

Tipo documento	Registros ▼	ID Único (Cufe)	Identificador Cude	Facturas asociadas (Cufe)
Total	232.358.390	171.151.324	4.546.059	4.069.782

Fuente: Información de facturación suministrada por las EPS.

Cálculos: Innovación y Analítica de Datos – ADRES.

Al analizar el detalle de los registros duplicados, se identificaron **25,7 millones de CUFÉ únicos**, lo que indica que **25,7 millones de facturas fueron presentadas más de una vez** (al menos en dos ocasiones).

La EPS con mayor número de facturas duplicadas fue **Coosalud SAS**, con el **50,6 % (13 millones)** del total de CUFÉ identificados como duplicados; seguida por **Nueva EPS SA**, con el **19,2 % (4,9 millones)**, y **Famisanar**, con el **8,7 % (2,2 millones)**.

En términos de proporción de duplicidad frente al total de CUFÉ presentados por cada entidad, se registran porcentajes de **41,4 %**, **7,9 %** y **7,4 %**, respectivamente.

Tabla 4. Identificación de CUFÉ duplicados en la base XML reportada a ADRES.

Total Nacional

Número de facturas

2021 a 2024

Nombre EPS	Cufes Presentados ▼	Cufes Únicos	ID Cufes Duplicados
NUEVA EPS SA	62.106.142	57.149.963	4.956.179
COOSALUD SAS	31.478.025	18.437.498	13.040.527
FAMISANAR EPS	30.492.726	28.244.817	2.247.909
SALUD TOTAL EPS S.A.	20.121.985	20.056.845	65.140
MUTUAL SER EPS	18.177.183	16.686.303	1.490.880
COMPENSAR EPS	8.940.560	8.115.479	825.081
EPS SURA	7.791.985	7.791.792	193
ASMET SALUD	4.876.413	3.887.981	988.432
MALLAMAS EPSI	4.005.769	3.891.547	114.222
OTRAS EPS	2.265.466	1.126.640	1.138.826
ALIANSALUD EPS	1.500.287	1.278.837	221.450
CAJA DE COMPENSACIÓN FAMILIAR DEL ORIENTE	1.416.871	1.416.431	440
PIAOS SALUD EPSI	1.146.504	912.834	233.670

Nombre EPS	Cufes Presentados ▼	Cufes Únicos	ID Cufes Duplicados
SERVICIO OCCIDENTAL DE SALUD S.O.S.	741.507	741.058	449
CAPITAL SALUD EPS SAS	545.600	498.638	46.962
ANAS WAYUU EPSI	500.776	431.508	69.268
EPS FAMILIAR DE COLOMBIA	412.398	195.586	216.812
SAVIA SALUD EPS	322.385	232.132	90.253
FUNDACIÓN SALUD MÍA	52.429	51.812	617
COMFENALCO VALLE EPS	3.888	3.623	265
Totales	196.898.899	171.151.324	25.747.575

Fuente: Información de facturación suministrada por las EPS.

Cálculos: Innovación y Analítica de Datos – ADRES.

El valor total presentado asciende a **\$ 176,9 billones**, de los cuales **\$ 136,5 billones** corresponden a facturas únicas. En consecuencia, el valor asociado a registros duplicados equivale a **\$ 40,3 billones**, es decir, **22,8 % del total**.

La mayor concentración del valor duplicado se registra en **Nueva EPS SA**, que aporta el **47,5 %**, seguida de **Coosalud SAS**, con el **33,8 %**. En conjunto, ambas concentran el **81,3 %** del valor total duplicado.

Por su parte, **Servicio Occidental de Salud S.O.S.** y **EPS Familiar de Colombia** presentan las tasas más altas de duplicidad por valor en millones de pesos de facturación (**50,0 %** y **49,8 %**, respectivamente), aunque su participación en el total del valor de facturación es menor.



Tabla 5. Valores de facturación antes y después del proceso de depuración de duplicados

Valores de facturación antes y después del proceso de depuración de duplicados

Total Nacional

Millones de pesos

2021 a 2024

Nombre EPS	2021				2022				2023				2024				Valor Presentado (millones) ▼
	Valor Total Presentado (millones)	Valor Facturas Únicas (millones)	Valor Duplicados (millones)	Duplicados (%)	Valor Total Presentado (millones)	Valor Facturas Únicas (millones)	Valor Duplicados (millones)	Duplicados (%)	Valor Total Presentado (millones)	Valor Facturas Únicas (millones)	Valor Duplicados (millones)	Duplicados (%)	Valor Total Presentado (millones)	Valor Facturas Únicas (millones)	Valor Duplicados (millones)	Duplicados (%)	
NUEVA EPS SA	8.249.698	7.825.615	424.083	5,1	20.081.707	8.396.309	11.685.398	58,2	22.122.575	10.248.730	11.873.845	53,7	10	5	5	50,0	50.453.990
COOSALUD SAS	8.530.081	4.318.866	4.211.215	49,4	6.211.369	6.111.908	99.461	1,6	8.003.082	6.797.830	1.205.252	15,1	13.093.411	6.513.121	6.580.290	50,3	35.837.943
SALUD TOTAL EPS S.A.	3.766.669	3.766.649	20	0,0	4.907.038	4.906.907	131	0,0	6.900.455	6.894.892	5.563	0,1	5.461.529	5.461.519	10	0,0	21.035.691
FAMISANAR EPS	3.606.933	3.581.982	24.951	0,7	4.164.535	4.157.486	7.049	0,2	6.564.875	6.552.560	12.315	0,2	5.372.725	5.372.645	80	0,0	19.709.068
MUTUAL SER EPS	722.584	716.882	5.702	0,8	2.657.121	2.644.655	12.466	0,5	6.095.728	5.187.294	908.434	14,9	8.446.286	7.858.457	587.829	7,0	17.921.719
COMPENSAR EPS			0		3.243.305	3.243.305	0	0,0	4.659.855	3.679.330	980.525	21,0	2.322.283	2.322.283	0	0,0	10.225.443
EPS SURA	4.670	4.670	0	0,0	14.712	14.712	0	0,0	431.448	431.448	0	0,0	5.756.741	5.756.685	56	0,0	6.207.571
ASMET SALUD	328.733	264.310	64.423	19,6	178.226	143.195	35.031	19,7	2.165.014	1.937.868	227.146	10,5	2.814.383	2.630.125	184.258	6,5	5.486.356
OTRAS EPS	363.780	363.748	32	0,0	1.720.912	1.720.322	590	0,0	313.295	313.014	281	0,1	65.692	65.617	75	0,1	2.463.679
SERVICIO OCCIDENTAL DE SALUD S.O.S.	246	123	123	50,0	3.187	1.593	1.594	50,0	130.502	65.251	65.251	50,0	1.469.856	734.928	734.928	50,0	1.603.791
MALLAMAS EPSI	157.973	156.388	1.585	1,0	376.194	369.152	7.042	1,9	346.878	341.434	5.444	1,6	538.932	514.521	24.411	4,5	1.419.977
ANAS WAYUU EPSI	119.063	118.250	813	0,7	166.980	166.975	5	0,0	286.398	285.689	709	0,2	394.529	394.016	513	0,1	966.970
CAPITAL SALUD EPS SAS	269.576	269.556	20	0,0	594.211	594.127	84	0,0	21.205	21.205	0	0,0	32.920	32.920	0	0,0	917.912
CAJA DE COMPENSACIÓN FAMILIAR DEL ORIENTE	148.533	148.533	0	0,0	206.320	206.320	0	0,0	231.553	231.552	1	0,0	243.320	243.320	0	0,0	829.726
PIAOS SALUD EPSI	112.810	105.764	7.046	6,2	129.558	129.448	110	0,1	173.008	164.646	8.362	4,8	340.726	189.255	151.471	44,5	756.102
ALIANSA SALUD EPS	104.802	104.404	398	0,4	230.232	220.511	9.721	4,2	207.391	207.193	198	0,1			0		542.425

Nombre EPS	2021				2022				2023				2024				Valor Presentado (millones)
	Valor Total Presentado (millones)	Valor Facturas Únicas (millones)	Valor Duplicados (millones)	Duplicados (%)	Valor Total Presentado (millones)	Valor Facturas Únicas (millones)	Valor Duplicados (millones)	Duplicados (%)	Valor Total Presentado (millones)	Valor Facturas Únicas (millones)	Valor Duplicados (millones)	Duplicados (%)	Valor Total Presentado (millones)	Valor Facturas Únicas (millones)	Valor Duplicados (millones)	Duplicados (%)	
EPS FAMILIAR DE COLOMBIA			0		171.545	63.913	107.632	62,7	258.903	100.937	157.966	61,0			0		430.448
FUNDACIÓN SALUD MÍA	13.032	13.032	0	0,0	44.734	44.734	0	0,0	79.477	79.461	16	0,0			0		137.243
COMFENALCO VALLE EPS	10.133	10.087	46	0,5	21.037	18.518	2.519	12,0	15.264	15.260	4	0,0			0		46.434
SAVIA SALUD EPS	1.032	1.030	2	0,2	93	93	0	0,0	43	43	0	0,0	437	384	53	12,1	1.605

Fuente: Información de facturación suministrada por las EPS.

Cálculos: Innovación y Analítica de Datos – ADRES.

Para los análisis posteriores se realizó la depuración de los registros duplicados, considerando únicamente las facturas únicas presentadas por las EPS. En adelante, los análisis se fundamentan exclusivamente en estos valores depurados.

6.1.1 Separación contable entre UPC y Presupuestos Máximos: implicaciones para la integridad del análisis de facturación

En el marco de los Autos 007 y 504 de 2025 de la Corte Constitucional, la información de facturación electrónica remitida por las EPS constituye un insumo de verificación y contraste. Si bien no es el insumo directo para el cálculo de la Unidad de Pago por Capitación (UPC) ni para los estudios de suficiencia, es un elemento de soporte analítico que permite cotejar el gasto declarado con la base de prestación de servicios y los recursos reconocidos por la ADRES, validando la coherencia financiera de la información reportada a la DIAN en el período evaluado.

En este contexto, el Ministerio de Salud y Protección Social solicitó formalmente a las EPS *"la remisión de información pendiente con el propósito de garantizar la continuidad de los estudios técnicos ordenados por la Corte Constitucional en el marco de la evaluación de la suficiencia de la Unidad de Pago por Capitación (UPC)"*²⁴.

Por ejemplo, en el oficio remitido a la EPS Sanitas, con radicado 2025340002294221 del 22 de agosto de 2025, el Ministerio solicitó expresamente: *"Facturación electrónica: Facturas en formato XML correspondientes a los años 2019, 2020, 2021, 2022 y 2023, organizadas en carpetas separadas por año y mes (ejemplo: /2019/01/1.xml)"*²⁵.

En consecuencia, el requerimiento se orientaba a la remisión de facturación electrónica en formato XML correspondiente exclusivamente a servicios financiados con UPC. No obstante, la revisión de los archivos recibidos identificó la presencia de registros

²⁴ Ministerio de Salud y Protección Social. Oficio 2025340002294221 radicado a EPS Sanitas. Reiteración Solicitud información, Mesa técnica solicitada por la Corte constitucional en el marco de la suficiencia de la UPC, para los años 2021 - 2022 - 2023 y 2024..

²⁵ Ídem.

asociados a servicios financiados con Presupuestos Máximos, lo que implica que la información remitida no corresponde íntegramente a lo solicitado.

La UPC y los Presupuestos Máximos son mecanismos de financiación estructuralmente distintos dentro del SGSSS. La UPC es una transferencia per cápita anual, reconocida por la ADRES a las EPS para cubrir los servicios incluidos en el Plan de Beneficios en Salud (PBS), regulada por las resoluciones anuales de fijación expedidas por el MSPS. Por su parte, los Presupuestos Máximos fueron creados mediante el artículo 240 de la Ley 1955 de 2019²⁶ y operacionalizados mediante la Resolución 205 de 2020 del MSPS²⁷, como mecanismo para la gestión y financiación de los servicios y tecnologías en salud no financiados con cargo a la Unidad de Pago por Capitación (UPC) y no excluidos de la financiación con recursos del SGSSS. Ambos mecanismos tienen cuentas contables diferenciadas, RIPS asociados de naturaleza distinta, reglas propias de giro desde la ADRES y en consecuencia no son comparables.

La obligación de separar ambas fuentes tiene respaldo normativo en tres niveles. En el nivel legal, el artículo 182 de la Ley 100 de 1993 dispone que los recursos de la UPC deben manejarse por las EPS en cuentas independientes del resto de rentas y bienes de la entidad. Esta obligación es reiterada por la Corte Constitucional en la Sentencia C-824 de 2004, que precisó el carácter parafiscal de dichos recursos y la prohibición de confundirlos con el patrimonio propio de la EPS.

En el nivel reglamentario sectorial, el artículo 240 de la Ley 1955 de 2019 creó los Presupuestos Máximos como mecanismo de financiación independiente de la UPC y la Resolución 205 de 2020 del MSPS, en su artículo 1, operacionalizó ese mecanismo definiendo su objeto como la gestión de servicios y tecnologías "no financiados con cargo a la UPC". En el nivel contable, la Resolución 414 de 2014 de la Contaduría General de

²⁶ Congreso de la República de Colombia. Ley 1955 de 2019, por la cual se expide el Plan Nacional de Desarrollo 2018-2022 "Pacto por Colombia, pacto por la equidad". (2019). Disponible en: <https://www.funcionpublica.gov.co/eva/gestornormativo/norma.php?i=93970>

²⁷ Ministerio de Salud y Protección Social. Resolución 205 de 2020. Por la cual se establecen disposiciones en relación con el presupuesto máximo para la gestión y financiación de los servicios y tecnologías en salud no financiados con cargo a la Unidad de Pago por Capitación (UPC) y no excluidos de la financiación con recursos del Sistema General de Seguridad Social en Salud (SGSSS), y se adopta la metodología para definir el presupuesto máximo. (2020). Disponible en: https://normograma.supersalud.gov.co/compilacion/docs/resolucion_minsaludps_0205_2020.htm

la Nación²⁸ establece el marco normativo aplicable a las EPS, fundamentado en criterios de representación fiel, comparabilidad y revelación suficiente. Así las cosas, la inclusión de registros de Presupuestos Máximos en un reporte solicitado exclusivamente de UPC afecta estos tres principios, al distorsionar la imagen económica que la información pretende describir.

Este hallazgo constituye una limitación para la interpretación de las cifras de facturación agregada presentadas en este informe. Además de las restricciones asociadas a la cobertura incompleta de la información, la existencia de registros duplicados y la heterogeneidad en los períodos reportados por las EPS, se identificó que parte de la información remitida no correspondía exclusivamente al objeto del requerimiento realizado por el Ministerio. Esto distorsiona las conclusiones del estudio técnico y dificulta la función de adelantar las verificaciones para el reconocimiento y pago por los distintos conceptos, que promueva la eficiencia en la gestión de los recursos (literal e, artículo 66 de la Ley 1753 de 2025), que aseguren el buen uso y control de los recursos (numeral 5, artículo 3, Decreto 1429 de 2016).

Para futuros ejercicios de análisis, se requiere que las EPS certifiquen la segregación de sus reportes de facturación electrónica por fuente de financiación, UPC o Presupuestos Máximos, y demás que apliquen, como condición previa al reporte y consolidación de la base de prestación de servicios. Por lo anterior, la implementación del esquema FEV-RIPS ofrece la infraestructura técnica para hacer exigible esta separación desde el origen del registro, lo que constituye una oportunidad para resolver estructuralmente el problema identificado.

6.2 Validación y asociación de Notas Crédito y Débito con facturas originales

Las notas **crédito y débito** electrónicas son documentos esenciales en el sector salud para corregir, ajustar o anular facturas electrónicas (FEV) y sus RIPS asociados, asegurando la trazabilidad y la correcta valoración de los servicios prestados. Deben

²⁸ Contaduría General de la Nación. Resolución 414 de 2014. Por la cual se incorpora, en el Régimen de Contabilidad Pública, el marco normativo aplicable para algunas empresas sujetas a su ámbito y se dictan otras disposiciones. (2014) Disponible en: https://normas.cra.gov.co/gestor/docs/resolucion_contaduria_0414_2014.htm

cumplir con las normas de la DIAN, principalmente las Resoluciones 042 de 2020 (soporte factura electrónica) y 510 de 2022 (especialidad sector salud), permitiendo a las partes (prestadores y EPS) gestionar glosas, devoluciones y correcciones de valor de manera transparente y validada ante la autoridad tributaria.

En este análisis se tomaron **4,3 millones de notas crédito** por un valor total de **\$ 1,705 billones**. Tras la depuración, el **99,9 %** (4.325.103) fueron consideradas válidas porque lograron ser asociadas a un ID de factura (CUFE); sin embargo, el valor para tener en cuenta se redujo a **\$ 864 billones**, equivalente al **50,6 %** del monto inicialmente presentado. En términos de trazabilidad, el **72,2 %** de las notas válidas fueron asociadas a una factura recibida (entregada por la EPS); solo el **2,8 % del valor de las notas crédito** logró asociarse a una factura recibida.

El valor de notas crédito asociadas a una factura recibida presenta alta concentración: **Nueva EPS** representa el **97,2 %** del total y **Coosalud SAS** el **2,3 %**. A nivel de consistencia, Coosalud presenta mayor coherencia entre validación y asociación (88 % del valor presentado quedó válido y 81 % del valor válido se asoció), mientras que Nueva EPS registra una validación en valor cercana al 50 % y una asociación monetaria del 0,4%.

Respecto a las **notas débito**, se recibieron **49.830** por un valor de **\$ 278,5 millones**. Tras la depuración, **49.822** un **99,9 %** fueron asociadas a un ID de la factura, con un valor asociado de **\$ 199,9 millones** (71,8 % del valor presentado). En trazabilidad, **28.361 notas (56,9 %)** lograron asociarse a facturas, representando **\$136.048**, es decir, el **68,1 % del valor válido**.

El valor de notas débito válidas se concentra en **Famisanar (34,6 %)**, **Coosalud (24,0 %)** y **Capital Salud (17,4 %)**, que en conjunto explican el 76 %. En el valor efectivamente asociado, la concentración aumenta: **Famisanar (49,9 %)** y **Coosalud (30,6 %)** suman el 80 %. En términos de calidad de asociación, Coosalud y Famisanar presentan altos niveles de vinculación en valor (87 % y 98 %, respectivamente), mientras que Mutual Ser, Savia y Pijaos evidencian brechas relevantes entre asociación en conteo y en valor.

Tabla 6. Notas de débito y crédito entregadas por las EPS
 Total nacional
 Millones de pesos
 2021 a 2024

Tipo Documento	Nombre EPS	Notas Presentadas	Valor Notas Totales millones (\$) ▼	Notas válidas	Valor Notas válidas millones (\$)	Asociadas a una factura recibida	Valor asociado a factura millones (\$)
Notas Crédito	NUEVA EPS SA	2.253.008	1.678.427.685	2.251.831	839.563.712	1.349.346	3.526.697
	COOSALUD SAS	1.457.632	22.842.982	1.456.970	20.104.822	1.373.062	19.944.869
	ASMET SALUD	273.407	3.774.089	273.386	3.704.538	152.398	549.053
	FAMISANAR EPS	233.964	375.116	233.961	373.774	214.591	192.855
	CAPITAL SALUD EPS SAS	45.374	135.727	45.372	135.726	25.715	91.058
	MUTUAL SER EPS	40.688	79.477	40.683	76.932	5.526	5.184
	EPS FAMILIAR DE COLOMBIA	9.999	41.427	9.999	20.534	4.998	15.242
	SAVIA SALUD EPS	9.480	20.737	9.478	20.451	4.961	12.762
	OTRAS EPS	735	519	735	491	117	65
	FUNDACIÓN SALUD MÍA	18	256	18	256	0	0
	PIAOS SALUD EPSI	75	253	75	252	48	249
	COMPENSAR EPS	156	184	156	167	42	67
	SALUD TOTAL EPS S.A.	2.014	146	2.014	146	26	7
	MALLAMAS EPSI	66	82	66	82	2	0
	CAJA DE COMPENSACIÓN FAMILIAR DEL ORIENTE	358	20	358	20	68	4
COMFENALCO VALLE EPS	1	5	1	5	1	5	
Total Notas Crédito		4.326.975	1.705.698.705	4.325.103	864.001.908	3.130.901	24.338.117
Notas Débito	COOSALUD SAS	8.817	103.304	8.817	47.956	7.802	41.579
	FAMISANAR EPS	7.095	69.619	7.095	69.193	4.391	67.829
	NUEVA EPS SA	21.462	44.797	21.454	25.135	8.872	12.539
	CAPITAL SALUD EPS SAS	723	34.873	723	34.873	356	9.317
	ASMET SALUD	2.017	17.619	2.017	15.153	969	4.057
	MUTUAL SER EPS	9.593	8.011	9.593	7.305	5.934	647

Tipo Documento	Nombre EPS	Notas Presentadas	Valor Notas Totales millones (\$) ▼	Notas válidas	Valor Notas válidas millones (\$) ▼	Asociadas a una factura recibida	Valor asociado a factura millones (\$) ▼
	SAVIA SALUD EPS	46	251	46	251	19	35
	PIJAOS SALUD EPSI	1	34	1	34	1	34
	EPS FAMILIAR DE COLOMBIA	62	31	62	19	5	10
	COMPENSAR EPS	11	1	11	1	11	1
	OTRAS EPS	2	1	2	1	0	0
	SALUD TOTAL EPS S.A.	1	0	1	0	1	0
Total Notas Débito		49.830	278.541	49.822	199.921	28.361	136.048
Total general		4.376.805	1.705.977.246	4.374.925	864.201.829	3.159.262	24.474.165
Participación (%) del Total de Notas presentadas		-	-	99,96	50,66	72,18	1,43

Fuente: Información de facturación suministrada por las EPS.

Cálculos: Innovación y Analítica de Datos – ADRES.

En la clasificación financiera de notas crédito y débito se tendrá en cuenta Modificación parcial de factura original, Anulación total de factura original y Nota débito vigente para reconocimiento el valor de notas vigentes asciende a 9.910.860 millones, de los cuales 88,3 % corresponde a anulaciones totales, 10,9 % a modificaciones parciales y 0,85 % a notas débito vigentes. El impacto neto de las notas vigentes sobre la facturación es – 9.742.168 millones, lo que indica un efecto reductor dominado por anulaciones. En paralelo, se detecta la categoría excluida de “inconsistencia financiera por valor superior al facturado” con 14.562.281 millones frente a 47.673 millones en facturas originales.

Tabla 7. Clasificación financiera de notas crédito y débito y su relación con la facturación

Total Nacional

Número de facturas y millones de pesos

2021 a 2024

Tipo Documento ▼	Estado Financiero Final del documento	Cantidad Notas ▼	Cantidad Facturas	Valor Notas	Valor Facturas Originales	Participación Cantidad (%)	Participación Valor (%)
Nota Crédito	Modificación parcial de factura original	1.356.181	1.275.269	1.075.056	9.645.145	42,9	4,4

Tipo Documento ▾	Estado Financiero Final del documento	Cantidad Notas ▾	Cantidad Facturas	Valor Notas	Valor Facturas Originales	Participación Cantidad (%)	Participación Valor (%)
	Anulación total de factura original	1.764.710	1.742.637	8.751.458	9.085.605	55,9	35,7
	Inconsistencia financiera por valor superior al facturado	8.401	8.356	14.562.281	47.673	0,3	59,4
Nota Débito	Nota débito vigente para reconocimiento	18.807	18.436	84.346	540.508	0,6	0,3
	Nota débito afectada por nota crédito posterior	9.551	9.241	54.462	465.672	0,3	0,2

Fuente: Información de facturación suministrada por las EPS.

Cálculos: Innovación y Analítica de Datos – ADRES.

6.2.1 Dinámica de facturación y anulaciones en el tiempo

Al analizar la facturación anulada en relación con el valor total facturado, se observa que **Nueva EPS concentra la mayor participación** en el volumen de facturación del sistema, con un total de **\$ 26,4 billones, equivalente aproximadamente al 19 % de la facturación total reportada**, como se ha señalado en capítulos anteriores. En términos de anulaciones, esta entidad registra \$ 2,9 billones en facturación anulada, lo que corresponde al 11,2 % de su facturación total y representa alrededor del 34 % del total de anulaciones observadas en el periodo analizado.

Por su parte, Coosalud EPS registra una facturación acumulada de \$ 23,7 billones, equivalente aproximadamente al 17 % del total facturado, y presenta \$ 4,9 billones en facturación anulada, lo que corresponde al 20,8 % de su facturación total. Debido a este mayor nivel relativo de anulación, Coosalud concentra la mayor participación individual en el valor total de facturación anulada, y junto con Nueva EPS explican aproximadamente el 57,4 % del total de anulaciones registradas entre 2021 y 2024.

Gráfico 2. Facturación total y valor de facturación anulada por EPS
 Total nacional
 Millones de pesos
 Corte 2021 a 2024

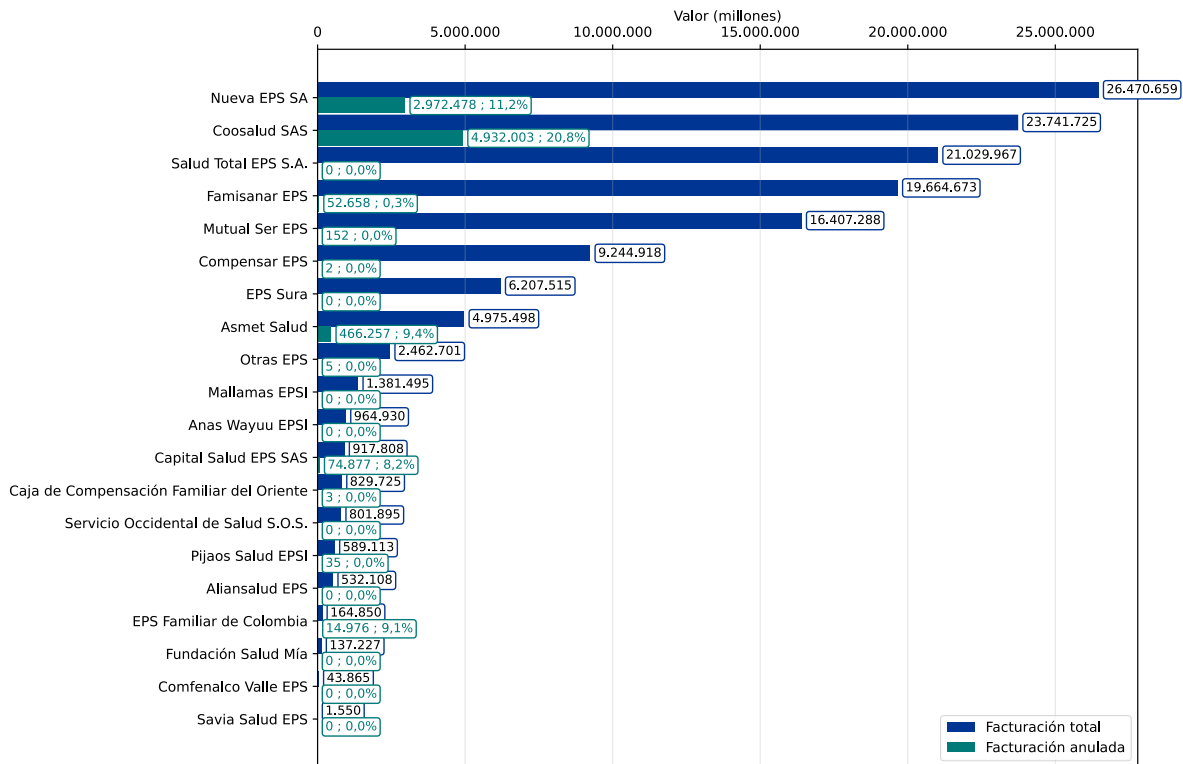

Fuente: Información de facturación suministrada por las EPS.

Cálculos: Innovación y Análítica de Datos – ADRES.

Al analizar el consolidado del número de facturas presentadas por las EPS y que fueron generadas en el periodo 2021 a 2024, así como el resultado del proceso de depuración aplicado a la información, el cual permite identificar las facturas vigentes una vez identificados y depurados los duplicados, las anulaciones y los ajustes derivados de notas crédito y débito.

En términos generales, se observa un alto volumen de facturación entregada por parte de las EPS, destacándose Nueva EPS S.A., Coosalud S.A.S. y Famisanar EPS como las entidades con mayor número de facturas presentadas en el periodo analizado. En el caso de Nueva EPS S.A., se identifican 62,1 millones de facturas presentadas, de las cuales 47,9 millones corresponden a facturas sin duplicados, evidenciando la necesidad de depuración inicial asociado al control de duplicidades. De este universo, 449 mil facturas

fueron anuladas, lo que da lugar a 47,48 millones de facturas finales vigentes, equivalentes al 99,1 % de las facturas inicialmente presentadas.

Tabla 8. Identificación de facturas presentadas, anuladas y ajustadas por EPS

Total Nacional

Número de facturas

2021 a 2024

Nombre EPS	Facturas Presentadas ▼	Facturas Sin Duplicados	Facturas Anulados	Facturas Finales	Facturas Ajustados	Facturas (*) Finales (%)
NUEVA EPS SA	62.106.142	47.931.686	449.023	47.482.663	357.431	99,1
COOSALUD SAS	31.478.025	17.381.245	597.315	16.783.930	578.704	96,6
FAMISANAR EPS	30.492.726	25.250.585	112.435	25.138.150	48.104	99,6
SALUD TOTAL EPS S.A.	20.121.985	20.023.838	12	20.023.826	37	100,0
MUTUAL SER EPS	18.177.183	16.595.572	354	16.595.218	10.976	100,0
COMPENSAR EPS	8.940.560	8.115.479	11	8.115.468	41	100,0
EPS SURA	7.791.985	7.791.611	0	7.791.611	1	100,0
ASMET SALUD	4.876.413	3.780.062	79.908	3.700.154	58.177	97,9
MALLAMAS EPSI	4.005.769	3.888.486	0	3.888.486	2	100,0
OTRAS EPS	2.265.466	1.112.928	10	1.112.918	2	100,0
ALIANSA SALUD EPS	1.500.287	981.889	0	981.889	0	100,0
CAJA DE COMPENSACIÓN FAMILIAR DEL ORIENTE	1.416.871	1.416.431	68	1.416.363	0	100,0
PIJAOS SALUD EPSI	1.146.504	904.779	6	904.773	27	100,0
SERVICIO OCCIDENTAL DE SALUD S.O.S.	741.507	741.058	0	741.058	0	100,0
CAPITAL SALUD EPS SAS	545.600	498.594	13.247	485.347	12.392	97,3
ANAS WAYUU EPSI	500.776	426.979	0	426.979	0	100,0
EPS FAMILIAR DE COLOMBIA	412.398	195.585	3.255	192.330	1.676	98,3
SAVIA SALUD EPS	322.385	1.553	0	1.553	0	100,0
FUNDACIÓN SALUD MÍA	52.429	50.266	0	50.266	0	100,0
COMFENALCO VALLE EPS	3.888	2.403	0	2.403	1	100,0
Totales	196.898.899	157.091.029	1.255.644	155.835.385	1.067.571	99,2

Fuente: Información de facturación suministrada por las EPS.

Cálculos: Innovación y Analítica de Datos – ADRES.

Nota: El porcentaje de facturas finales corresponde a la relación entre el número de facturas finales (una vez excluidas las facturas anuladas) y el total de facturas inicialmente presentadas por cada EPS.

Al analizar la evolución mensual de la facturación emitida, la facturación neta y los valores anulados entre 2021 y 2024, se observa una tendencia creciente en el volumen de facturación del sistema hasta mediados de 2023, seguida de un periodo de estabilización y leve reducción hacia finales de 2024.

Durante el año 2021 la facturación mensual se mantiene en niveles cercanos a \$ 1,4 y \$ 2,0 billones, registrándose posteriormente un incremento significativo a finales del mismo año. En diciembre de 2021 se presenta un pico relevante de facturación emitida que alcanza aproximadamente \$ 3,9 billones, acompañado de un incremento significativo en los valores de facturación anulada que ascienden a \$ 1,3 billones, lo cual sugiere la presencia de procesos de ajuste o depuración de facturación hacia el cierre del periodo.

A lo largo de 2022 la facturación muestra un comportamiento relativamente estable, con valores mensuales entre \$ 2,4 y \$ 3,0 billones, mientras que los montos anulados permanecen en niveles moderados, evidenciando un menor nivel de ajustes frente al observado en el cierre de 2021.

Posteriormente, durante 2023 se observa crecimiento en el volumen de facturación del sistema, alcanzando los valores más altos de toda la serie. En particular, entre junio y septiembre de 2023 la facturación emitida supera los \$ 4 billones mensuales, alcanzando un máximo cercano a \$ 5,0 billones. En este mismo periodo también se presentan incrementos en los valores anulados, con registros de \$ 644 mil millones, \$ 460 mil millones, \$ 1,25 billones y \$ 765 mil millones, lo cual evidencia eventos puntuales de ajuste de facturación asociados al aumento del volumen facturado.

En términos generales, el comportamiento de la facturación neta sigue de forma muy cercana la trayectoria de la facturación emitida, lo cual indica que, a pesar de la presencia de episodios puntuales de anulación, la mayor parte del valor facturado permanece vigente. No obstante, los picos observados en diciembre de 2021 y durante el segundo semestre de 2023 sugieren la existencia de periodos específicos en los que se concentran procesos de ajuste o depuración de facturación dentro del sistema.

Gráfico 3. Evolución mensual de la facturación emitida, neta y anulada General Total nacional
Millones de pesos
Corte 2021 a 2024

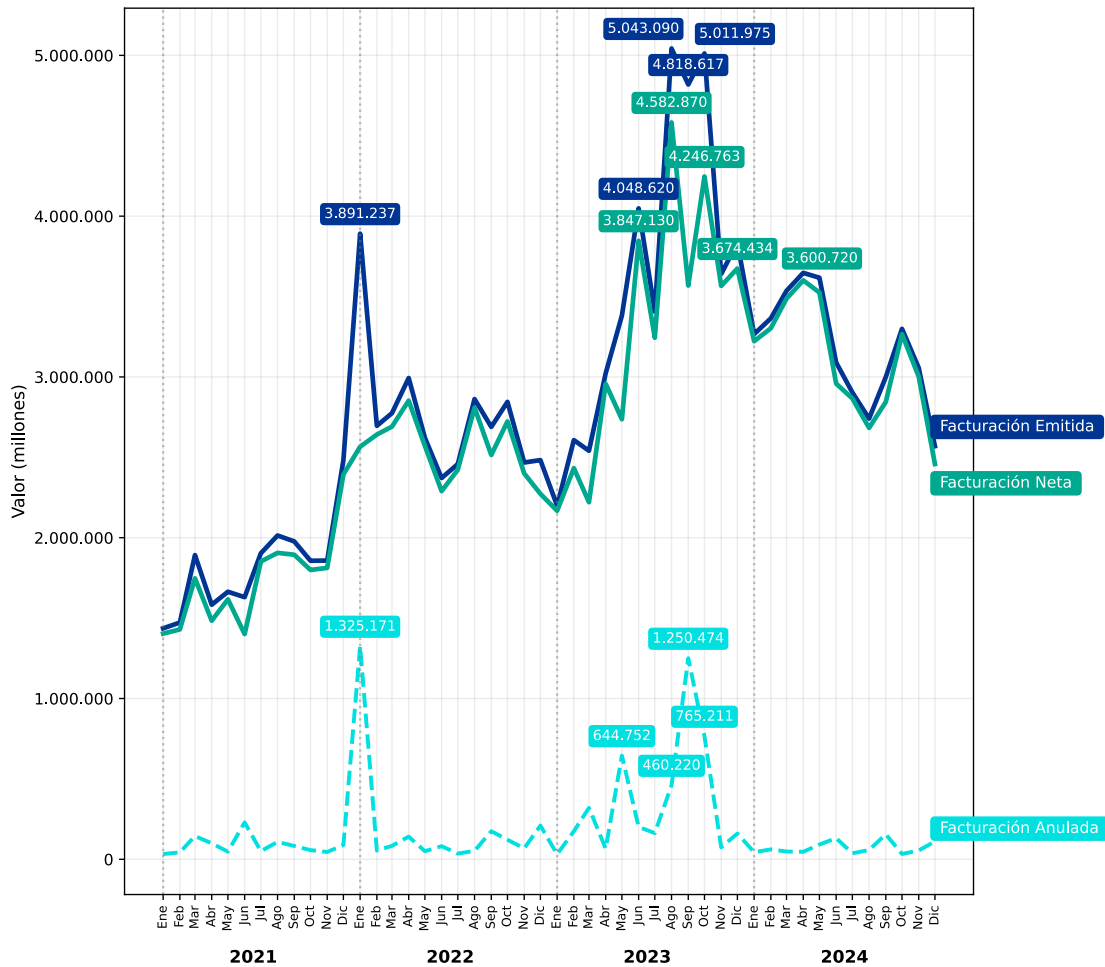

Fuente: Información de facturación suministrada por las EPS.
Cálculos: Innovación y Analítica de Datos – ADRES.

Al analizar la proporción mensual de la facturación neta respecto a la facturación emitida para las EPS que presentan niveles de anulación superiores al 5 % de su facturación total, se identifican cinco entidades que cumplen esta condición. Sobre este conjunto de EPS se concentra el análisis posterior. En términos generales, se observa que la mayor parte de la facturación emitida permanece vigente, con proporciones de facturación neta que en la mayoría de los meses se sitúan por encima del 90 %.

En el análisis se encontraron eventos en los que la proporción de facturación neta se reduce, lo cual refleja periodos de mayor actividad de ajuste o anulación de facturación. En particular, Coosalud EPS presenta varios meses con reducciones relevantes en la proporción de facturación neta, destacándose valores cercanos al 75 %, 71 %, 66 %, 52 % e incluso 37 %, lo cual sugiere la ocurrencia de procesos de depuración o corrección de facturación concentrados en estos periodos.

Por su parte, Nueva EPS, a pesar de ser la entidad con mayor volumen de facturación del sistema, mantiene en la mayoría de los meses niveles de facturación neta superiores al 95 %, lo que indica una relativa estabilidad en la facturación registrada. Sin embargo, se observan algunos casos de mayor ajuste, como el registrado en 2023, donde la proporción de facturación neta desciende hasta valores cercanos al 46 % y 62 %, evidenciando un proceso puntual de anulación o ajuste de facturación en dicho periodo.

En el caso de Asmet Salud, la facturación neta se mantiene generalmente entre 90 % y 100 %, aunque se identifican algunos meses con niveles más bajos, cercanos al 73 % y 84 %, lo que indica ajustes moderados dentro del periodo analizado.

De manera similar, Capital Salud presenta una trayectoria relativamente estable con proporciones de facturación neta cercanas al 100 %, aunque se observan algunos meses con valores inferiores, cercanos al 84 %, 49 % y 42 %, que reflejan ajustes puntuales en la facturación reportada.

En términos generales, el análisis permite identificar que, si bien la mayor parte de la facturación emitida se mantiene vigente en el sistema, existen periodos específicos en los que se concentran procesos de anulación o depuración de facturación, particularmente en algunas EPS. Estos eventos coinciden con los picos observados en los valores de facturación anulada presentados en los gráficos anteriores, lo que sugiere que los ajustes de facturación tienden a concentrarse en determinados meses o periodos dentro del ciclo operativo.



Gráfico 4. Proporción mensual de facturación neta sobre facturación emitida en EPS
 Total nacional
 Porcentaje
 Corte 2021 a 2024

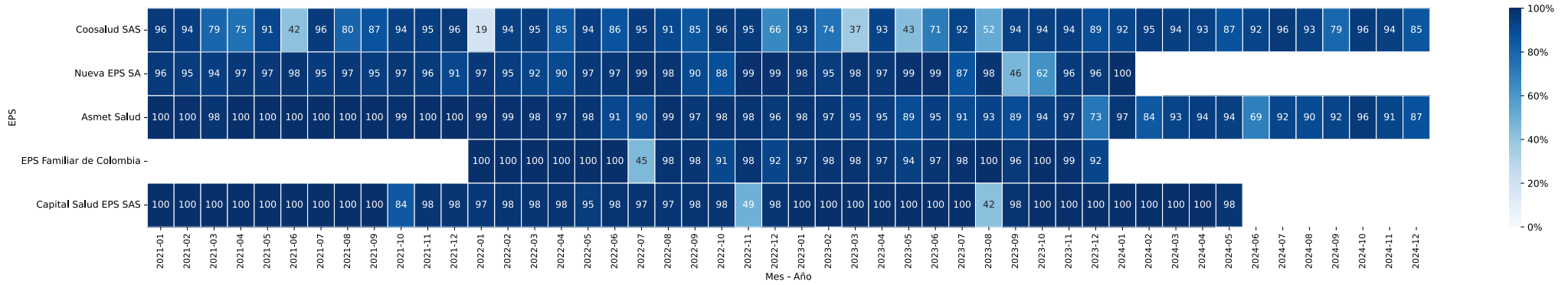

Fuente: Información de facturación suministrada por las EPS.
Cálculos: Innovación y Análítica de Datos – ADRES.

Se identificó que la IPS Promotora Bocagrande S.A. concentra el mayor valor de facturación anulada, con 1,28 billones de pesos, lo que representa el 14,15 % del total de la facturación anulada. Le siguen Servicios Especiales de Salud, Hospital Infantil Napoleón Franco Pareja y Hospital Universitario Departamental de Nariño E.S.E., con participaciones de 12,94 % (1,17 billones de pesos), 12,3 % (1,11 billones) y 5 % (481 mil millones de pesos), respectivamente. En conjunto, estas cuatro IPS concentran el 44,69 % del valor total de la facturación anulada, como se muestra a continuación.

Tabla 9. IPS con mayor valor de facturación anulada (Top 20)

Total Nacional
Millones de pesos
2021 a 2024

NIT EPS	Nombre IPS	2021		2022		2023		2024	
		Valor Anulado (millones)	Participación valor anulado Año (%)	Valor Anulado (millones)	Participación valor anulado Año (%)	Valor Anulado (millones)	Participación valor anulado Año (%)	Valor Anulado (millones)	Participación valor anulado Año (%)
890807591	SERVICIOS ESPECIALES DE SALUD	18	0	563	0,02	2.350.836	32,6		
890480135	HOSPITAL INFANTIL NAPOLEON FRANCO PAREJA	150.177	8,6	185.798	6,45	966.699	13,41	10.919	0,8
900279660	PROMOTORA BOCAGRANDE S.A	1.558	0,09	1.282.773	44,56	274	0	982	0,07
891200528	HOSPITAL UNIVERSITARIO DEPARTAMENTAL DE NARIÑO E.S.E.	3.122	0,18	1.625	0,06	942.272	13,07	2.183	0,16
900249425	PHARMASAN SAS	2.848	0,16	2.043	0,07	564.568	7,83	7.218	0,53
800014918	E.S.E. HOSPITAL UNIVERSITARIO ERASMO MEOZ	4.105	0,23	150.026	5,21	419.994	5,82	620	0,05
900602757	UNIDAD DE DIAGNOSTICO CLINICO ESPECIALIZADO SAS	530.646	30,38	1	0	1	0		
800231215	HOSPITAL DEL SARARE E.S.E.	554	0,03	460	0,02	430.151	5,97	1.545	0,11
800025755	CLINICA SAN IGNACIO					329.330	4,57	152	0,01
890801758	E.S.E. HOSPITAL SAN LORENZO					5	0	207.600	15,21
891800395	HOSPITAL REGIONAL DE MONQUIRA E.S.E.	9	0	150.848	5,24	2.901	0,04	8.633	0,63
800065396	INSTITUTO DE DIAGNÓSTICO MÉDICO S.A.	23.822	1,36	40.643	1,41	54.794	0,76	15	0
890306950	EMPRESA SOCIAL DEL ESTADO HOSPITAL PILOTO DE JAMUNDÍ	107.221	6,14	722	0,03	219	0	185	0,01
890982264	ESE HOSPITAL SAN JUAN DE DIOS	31.732	1,82	4.407	0,15	67.705	0,94	226	0,02
900959051	SUBRED INTEGRADA DE SERVICIOS DE SALUD CENTRO ORIENTE E.S.E.	12.895	0,74	2.740	0,1	1.479	0,02	84.325	6,18

NIT EPS	Nombre IPS	2021		2022		2023		2024	
		Valor Anulado (millones)	Participación valor anulado Año (%)	Valor Anulado (millones)	Participación valor anulado Año (%)	Valor Anulado (millones)	Participación valor anulado Año (%)	Valor Anulado (millones)	Participación valor anulado Año (%)
890303841	HOSPITAL SAN JUAN DE DIOS DE CALI	25.844	1,48	15.127	0,53	38.466	0,53	20.199	1,48
900536325	PSQ SAS	89.649	5,13	3	0	0	0		
900470642	MEDICAL DUARTE ZF S.A.S	33.781	1,93	6.110	0,21	12.159	0,17	34.504	2,53
860007336	CAJA COLOMBIANA DE SUBSIDIO FAMILIAR	22.462	1,29	34.866	1,21	3.601	0,05	292	0,02
825003080	UNIDAD DE CUIDADOS INTENSIVOS RENACER LIMITADA	65	0	30	0	457	0,01	4	0

Fuente: Información de facturación suministrada por las EPS.

Cálculos: Innovación y Analítica de Datos – ADRES.

Al revisar la desagregación por EPS, se identifica que la IPS Promotora Bocagrande S.A., que presta servicios a Coosalud, presenta la mayor participación en los valores anulados dentro de esta EPS, con 25,4 % del total anulado. Esta IPS, además, es la que registra la mayor participación en el valor de facturación anulada al considerar el consolidado de todas las EPS analizadas.

Por su parte, Servicios Especiales de Salud, que presta servicios a Nueva EPS, concentra el 35,1 % del valor total anulado por esta entidad. Asimismo, el Hospital Infantil Napoleón Franco Pareja, también asociado a Coosalud, representa el 22,1 % del valor anulado de esta EPS. Finalmente, el Hospital Universitario Departamental de Nariño E.S.E., que presta servicios a Nueva EPS, registra una participación del 14,2 % del total anulado por dicha entidad.

Tabla 10. IPS con mayor valor de facturación anulada por EPS (Top 10)

Total Nacional

Millones de pesos

2021 a 2024

Nombre EPS ▼	NIT EPS	Nombre IPS	Valor Anulado (millones) ▼	Participación valor anulado total EPS (%)
ASMET SALUD	815000316	HOSPITAL RAUL OREJUELA BUENO EMPRESA SOCIAL DEL ESTADO	75.294	16,1
ASMET SALUD	900959048	SUBRED INTEGRADA DE SERVICIOS DE SALUD SUR OCCIDENTE ESE	23.448	5,0

Nombre EPS ▼	NIT EPS	Nombre IPS	Valor Anulado (millones) ▼	Participación valor anulado total EPS (%)
ASMET SALUD	900597845	CLINICA CARDIONEURO VASCULAR PABON	21.357	4,6
ASMET SALUD	891580002	HOSPITAL UNIVERSITARIO SAN JOSE DE POPAYAN E.S.E.	18.542	4,0
ASMET SALUD	817003532	QUILISALUD E.S.E (SEDE MORALES DUQUE)	16.357	3,5
ASMET SALUD	800231235	HOSPITAL UNIVERSITARIO SAN JORGE DE PEREIRA	15.174	3,2
ASMET SALUD	900242742	FABILU S.A.S	13.758	2,9
ASMET SALUD	900900155	CENPABON SAS	13.556	2,9
ASMET SALUD	901719426	UNION TEMPORAL S Y M	12.770	2,7
ASMET SALUD	900342064	SOCIEDAD COMERCIALIZADORA DE INSUMOS Y SERVICIO MÉDICOS SAS	11.409	2,4
CAJA DE COMPENSACIÓN FAMILIAR DEL ORIENTE	807001311	SERINTSA	1	37,4
CAJA DE COMPENSACIÓN FAMILIAR DEL ORIENTE	807001311	SERVICIOS INTEGRALES DE SALUD LIMITADA	1	34,6
CAJA DE COMPENSACIÓN FAMILIAR DEL ORIENTE	900241448	CARDIOLOGIA DIAGNOSTICA DEL NORTE SAS	1	23,9
CAJA DE COMPENSACIÓN FAMILIAR DEL ORIENTE	804015473	UNIDAD ESPECIALIZADA EN ATENCION TERAPEUTICA S.A.S IPS UNESAT S.A.S. IPS	0	2,3
CAJA DE COMPENSACIÓN FAMILIAR DEL ORIENTE	900386919	INFANEURO S A S	0	1,8
CAPITAL SALUD EPS SAS	900971006	SUBRED INTEGRADA DE SERVICIOS DE SALUD NORTE E.S.E.	50.503	67,3
CAPITAL SALUD EPS SAS	900959051	SUBRED INTEGRADA DE SERVICIOS DE SALUD CENTRO ORIENTE E.S.E.	12.890	17,2
CAPITAL SALUD EPS SAS	900769549	RED HUMANA SAS	1.845	2,5
CAPITAL SALUD EPS SAS	830512772	SIKUANY SAS	1.608	2,1
CAPITAL SALUD EPS SAS	830104627	HOSPITAL CARDIOVASCULAR DE CUNDINAMARCA S A	1.555	2,1
CAPITAL SALUD EPS SAS	899999123	FUNDACION HOSPITAL DE LA MISERICORDIA	1.045	1,4

Nombre EPS ▼	NIT EPS	Nombre IPS	Valor Anulado (millones) ▼	Participación valor anulado total EPS (%)
CAPITAL SALUD EPS SAS	900959048	SUBRED INTEGRADA DE SERVICIOS DE SALUD SUR OCCIDENTE ESE	1.003	1,3
CAPITAL SALUD EPS SAS	899999017	SOCIEDAD DE CIRUGIA DE BOGOTA HOSPITAL DE SAN JOSE	968	1,3
CAPITAL SALUD EPS SAS	899999123	FUNDACION HOSPITAL LA MISERICORDIA	631	0,8
CAPITAL SALUD EPS SAS	830512772	SIKUANY LTDA	573	0,8
COMPENSAR EPS	900171211	GLOBAL LIFE AMBULANCIAS SAS	2	93,4
COMPENSAR EPS	900611060	IPS CENEMED QUILCHAO CENTRO DE ESPECIALISTAS MEDICOS S.A.S	0	6,7
COOSALUD SAS	900279660	PROMOTORA BOCAGRANDE S.A	1.285.360	25,4
COOSALUD SAS	890480135	HOSPITAL INFANTIL NAPOLEON FRANCO PAREJA	1.117.865	22,1
COOSALUD SAS	800025755	CLINICA SAN IGNACIO	329.401	6,5
COOSALUD SAS	900249425	PHARMASAN SAS	289.601	5,7
COOSALUD SAS	900602757	UNIDAD DE DIAGNOSTICO CLINICO ESPECIALIZADO SAS	265.324	5,2
COOSALUD SAS	890801758	E.S.E. HOSPITAL SAN LORENZO	103.801	2,1
COOSALUD SAS	890982264	ESE HOSPITAL SAN JUAN DE DIOS	85.624	1,7
COOSALUD SAS	890303841	HOSPITAL SAN JUAN DE DIOS DE CALI	85.431	1,7
COOSALUD SAS	900470642	MEDICAL DUARTE ZF S.A.S	58.310	1,2
COOSALUD SAS	890306950	EMPRESA SOCIAL DEL ESTADO HOSPITAL PILOTO DE JAMUNDI	54.432	1,1
EPS FAMILIAR DE COLOMBIA	91252058	MIGUEL ANTONIO PARRA SAAVEDRA	9.000	60,1
EPS FAMILIAR DE COLOMBIA	901045985	UNION TEMPORAL VIVA SINCELEJO	815	5,4
EPS FAMILIAR DE COLOMBIA	901142920	UNION TEMPORAL VIVA GUAJIRA	614	4,1
EPS FAMILIAR DE COLOMBIA	892280033	HOSPITAL UNIVERSITARIO DE SINCELEJO E.S.E.	563	3,8
EPS FAMILIAR DE COLOMBIA	800183943	CLINICA SANTA MARIA SAS	538	3,6
EPS FAMILIAR DE COLOMBIA	900794134	I.P.S.I. KOTTUSHI SAO ANA A	514	3,4
EPS FAMILIAR DE COLOMBIA	901483168	GHG GLOBAL HEALTH GROUP S.A.S	309	2,1
EPS FAMILIAR DE COLOMBIA	830510991	CLINICA ESPECIALIZADA LA CONCEPCION S.A.S.	301	2,0

Nombre EPS ▼	NIT EPS	Nombre IPS	Valor Anulado (millones) ▼	Participación valor anulado total EPS (%)
EPS FAMILIAR DE COLOMBIA	825003080	UNIDAD DE CUIDADOS INTENSIVOS RENACER LIMITADA	224	1,5
EPS FAMILIAR DE COLOMBIA	830104627	HOSPITAL CARDIOVASCULAR DE CUNDINAMARCA S A	193	1,3
FAMISANAR EPS	860013570	CAJA DE COMPENSACION FAMILIAR CAFAM	28.986	30,5
FAMISANAR EPS	860007336	CAJA COLOMBIANA DE SUBSIDIO FAMILIAR	26.454	27,9
FAMISANAR EPS	860007336	CAJA COLOMBIANA DE SUBSIDIO FAMILIAR COLSUBSIDIO	15.273	16,1
FAMISANAR EPS	830099212	CENTRO DE INVESTIGACIONES ONCOLOGICAS CLINICA SAN DIEGO CIOSAD SAS	5.704	6,0
FAMISANAR EPS	816001182	AUDIFARMA S.A.	974	1,0
FAMISANAR EPS	860006745	CONGREGACIÓN DE LAS HERMANAS DE LA CARIDAD DOMINICAS DE LA PRESENTACIÓN DE LA SANTÍSIMA VIRGEN PROVINCIA DE BOGOTÁ CLÍNICA PALERMO	773	0,8
FAMISANAR EPS	900481014	OXIPRO S.A.S	701	0,7
FAMISANAR EPS	860002541	CLINICA DE MARLY S.A.	676	0,7
FAMISANAR EPS	900171211	GLOBAL LIFE AMBULANCIAS SAS	551	0,6
FAMISANAR EPS	900971006	SUBRED INTEGRADA DE SERVICIOS DE SALUD NORTE E.S.E.	533	0,6
MUTUAL SER EPS	806011811	DISTRIBUCIONES PHARMASER LTDA	91	59,8
MUTUAL SER EPS	901046333	TRANSPORMAX SAS	26	17,2
MUTUAL SER EPS	806016225	CENTRO MEDICO BUENOS AIRES S.A.S	13	8,8
MUTUAL SER EPS	890901826	HOSPITAL PABLO TOBON URIBE	6	3,8
MUTUAL SER EPS	860013779	ASOCIACION PROFAMILIA	5	3,1
MUTUAL SER EPS	819002176	COMPAÑIA COLOMBIANA DE SALUD COLSALUD S.A.	3	2,3
MUTUAL SER EPS	900136865	ESE. HOSPITAL REGIONAL DEL MAGDALENA MEDIO	2	1,4
MUTUAL SER EPS	900971006	SUBRED INTEGRADA DE SERVICIOS DE SALUD NORTE E.S.E.	1	0,9
MUTUAL SER EPS	819003863	PREVENCION Y SALUD INTEGRAL PARA LA FAMILIA I.P.S.SAS	1	0,6

Nombre EPS ▼	NIT EPS	Nombre IPS	Valor Anulado (millones) ▼	Participación valor anulado total EPS (%)
MUTUAL SER EPS	901192437	NATALIS S.A.S PERINATOLOGÍA, DIAGNOSTICO Y ULTRASONIDO PRENATAL	1	0,5
NUEVA EPS SA	890807591	SERVICIOS ESPECIALES DE SALUD	1.175.574	35,1
NUEVA EPS SA	891200528	HOSPITAL UNIVERSITARIO DEPARTAMENTAL DE NARIÑO E.S.E.	476.703	14,2
NUEVA EPS SA	800014918	E.S.E. HOSPITAL UNIVERSITARIO ERASMO MEOZ	288.137	8,6
NUEVA EPS SA	825003080	UNIDAD DE CUIDADOS INTENSIVOS RENACER LIMITADA	138.351	4,1
NUEVA EPS SA	800231215	HOSPITAL DEL SARARE E.S.E.	107.535	3,2
NUEVA EPS SA	800065396	INSTITUTO DE DIAGNÓSTICO MÉDICO S.A.	93.697	2,8
NUEVA EPS SA	891800395	HOSPITAL REGIONAL DE MONQUIRA E.S.E.	75.507	2,3
NUEVA EPS SA	860007336	CAJA COLOMBIANA DE SUBSIDIO FAMILIAR	54.288	1,6
NUEVA EPS SA	800185449	AVIDANTI SAS	51.654	1,5
NUEVA EPS SA	821003143	ESE HOSPITAL DEPARTAMENTAL CENTENARIO DE SEVILLA	51.605	1,5
PIJAOS SALUD EPSI	891410661	E.S.E. HOSPITAL SANTA ANA	34	94,7
PIJAOS SALUD EPSI	891409025	E.S.E HOSPITAL SAN RAFAEL DEL MUNICIPIO DE PUEBLO RICO RISARALDA	1	2,7
PIJAOS SALUD EPSI	891401308	E.S.E HOSPITAL NAZARETH	1	2,4
PIJAOS SALUD EPSI	800066001	CENTRO MEDICO OFTALMOLÓGICO Y LABORATORIO CLÍNICO ANDRADE NARVAEZ COLCAN S.A.S	0	0,2
SALUD TOTAL EPS S.A.	901525447	CENTRO DE DIAGNOSTICO Y ATENCION DEL CARIBE SAS	0	64,0
SALUD TOTAL EPS S.A.	900013381	SOCIEDAD MEDICA DE ESPECIALISTAS DIAGNOSTICO E IMAGENOLOGIA MEDSALUD S.A.S.	0	35,4
SALUD TOTAL EPS S.A.	890801517	ESE HOSPITAL SANTA TERESITA PACORA CALDAS	0	0,6
SAVIA SALUD EPS	890900518	FUNDACION HOSPITALARIA SAN VICENTE DE PAUL	3.465	28,8
SAVIA SALUD EPS	890901826	HOSPITAL PABLO TOBON URIBE	3.296	27,4
SAVIA SALUD EPS	800174995	ESE BELLO SALUD	1.293	10,7

Nombre EPS ▼	NIT EPS	Nombre IPS	Valor Anulado (millones) ▼	Participación valor anulado total EPS (%)
SAVIA SALUD EPS	900261353	FUNDACION HOSPITAL SAN VICENTE DE PAUL RIONEGRO	776	6,4
SAVIA SALUD EPS	890902922	UNIVERSIDAD PONTIFICIA BOLIVARIANA	679	5,6
SAVIA SALUD EPS	890903777	SOCIEDAD MEDICA ANTIOQUENA S.A.	537	4,5
SAVIA SALUD EPS	900226451	ESPECIALIDADES MEDICAS METROPOLITANAS S.A.S.	264	2,2
SAVIA SALUD EPS	890911816	CLINICA MEDELLIN S.A	247	2,1
SAVIA SALUD EPS	800044402	INVERSIONES MEDICAS DE ANTIOQUIA S.A.	237	2,0
SAVIA SALUD EPS	890905843	COMUNIDAD HERMANAS DOMINICAS DE LA PRESENTACION	180	1,5
OTRAS EPS	890901826	HOSPITAL PABLO TOBON URIBE	15	25,5
OTRAS EPS	890903777	SOCIEDAD MEDICA ANTIOQUENA S.A.	13	22,2
OTRAS EPS	900219866	MEDICARTE S.A.S.	10	17,2
OTRAS EPS	900261353	FUNDACION HOSPITAL SAN VICENTE DE PAUL RIONEGRO	7	11,3
OTRAS EPS	900219866	MEDICARTE S.A.	6	9,8
OTRAS EPS	900226451	ESPECIALIDADES MEDICAS METROPOLITANAS S.A.S.	3	5,7
OTRAS EPS	890933408	CLINICA OFTALMOLOGICA DE ANTIOQUIA S.A.	3	4,4
OTRAS EPS	890911816	CLINICA MEDELLIN S.A	1	1,5
OTRAS EPS	800044402	INVERSIONES MEDICAS DE ANTIOQUIA S.A.	1	1,1
OTRAS EPS	811046900	CENTRO CARDIOVASCULAR COLOMBIANO CLINICA SANTA MARIA	0	0,5

Fuente: Información de facturación suministrada por las EPS.

Cálculos: Innovación y Analítica de Datos – ADRES.

6.3 Facturación final tras depuración y aplicación de notas

Se realizó el análisis de las notas crédito y débito, considerando las facturas relacionadas en la **Tabla 3** y las notas (Crédito y Débito) relacionadas en la **Tabla 6**.



Tras la depuración y la aplicación de estos documentos, la facturación ajustada del sistema pasa de **\$ 136,57 billones a \$ 127,52 billones**, lo que representa un ajuste neto de **-\$ 9,05 billones (-6,6 %)**.

El ajuste se explica principalmente por anulaciones de facturas, que suman \$ 8,13 billones, mientras que las notas crédito aportan un ajuste adicional de \$ 999 mil millones. Por su parte, las notas débito registran un incremento de \$77 mil millones.

El ajuste se encuentra altamente concentrado. Coosalud SAS explica aproximadamente 56,5 % del ajuste total, seguida por Nueva EPS SA con 33,7 %. En términos de la facturación inicial de cada entidad, las anulaciones representan aproximadamente 19,3 % en Coosalud y 11,1 % en Nueva EPS, lo que evidencia el peso de estas operaciones en la reducción final de la facturación reportada.





Tabla 11. Facturación depurada y ajuste por notas crédito y débito
Total Nacional
Millones de pesos
2021 a 2024

Nombre EPS	2021				2022				2023				2024				Valor Final General (millones) ▼
	Facturación Inicial	Facturación Anulada	Valor neto por notas (crédito y débito)	Valor Final (Ajustado)	Facturación Inicial	Facturación Anulada	Valor neto por notas (crédito y débito)	Valor Final (Ajustado)	Facturación Inicial	Facturación Anulada	Valor neto por notas (crédito y débito)	Valor Final (Ajustado)	Facturación Inicial	Facturación Anulada	Valor neto por notas (crédito y débito)	Valor Final (Ajustado)	
NUEVA EPS SA	7.825.615	332.915	-41.532	7.451.167	8.396.309	415.687	-50.284	7.930.339	10.248.730	2.189.735	-17.653	8.041.342	5	0	0	5	23.422.853
COOSALUD SAS	4.318.866	657.453	-511.312	3.150.102	6.111.908	1.802.463	-91.036	4.218.409	6.797.830	1.615.103	-55.903	5.126.824	6.513.121	516.248	-45.360	5.951.513	18.446.848
SALUD TOTAL EPS S.A.	3.766.649	1	-4	3.766.645	4.906.907	0	-7	4.906.900	6.894.892	1	-3	6.894.889	5.461.519	0	0	5.461.519	21.029.953
FAMISANAR EPS	3.581.982	17.264	14.033	3.578.750	4.157.486	22.170	-7.121	4.128.195	6.552.560	6.656	-5.550	6.540.353	5.372.645	6.165	-11.169	5.355.311	19.602.609
MUTUAL SER EPS	716.882	0	589	717.471	2.644.655	0	-15	2.644.641	5.187.294	152	-813	5.186.329	7.858.457	0	-4.151	7.854.305	16.402.746
COMPENSAR EPS					3.243.305	2	-64	3.243.240	3.679.330	0	-1	3.679.330	2.322.283	0	0	2.322.283	9.244.853
EPS SURA	4.670	0	0	4.670	14.712	0	0	14.712	431.448	0	0	431.448	5.756.685	0	0	5.756.685	6.207.515
ASMET SALUD	264.310	872	-184	263.254	143.195	3.193	-301	139.701	1.937.868	185.266	-42.644	1.709.958	2.630.125	267.100	-40.808	2.322.216	4.435.129
OTRAS EPS	363.748	5	0	363.743	1.720.322	17	0	1.720.305	313.014	0	0	313.014	65.617	0	0	65.617	2.462.679
MALLAMAS EPSI	156.388	0	0	156.388	369.152	0	0	369.152	341.434	0	0	341.434	514.521	0	0	514.521	1.381.495
ANAS WAYUU EPSI	118.250	0	0	118.250	166.975	0	0	166.975	285.689	0	0	285.689	394.016	0	0	394.016	964.930
CAPITAL SALUD EPS SAS	269.556	17.541	-7.308	244.707	594.127	56.939	-2.953	534.235	21.205	16	0	21.189	32.920	292	-47	32.581	832.712
CAJA DE COMPENSACIÓN FAMILIAR DEL ORIENTE	148.533	0	0	148.533	206.320	3	0	206.317	231.552	0	0	231.552	243.320	0	0	243.320	829.722
SERVICIO OCCIDENTAL DE SALUD S.O.S.	123	0	0	123	1.593	0	0	1.593	65.251	0	0	65.251	734.928	0	0	734.928	801.895
PIJAOS SALUD EPSI	105.764	1	0	105.763	129.448	34	0	129.413	164.646	0	0	164.646	189.255	0	0	189.255	589.077
ALIANSALUD EPS	104.404	0	0	104.404	220.511	0	0	220.511	207.193	0	0	207.193					532.108



Nombre EPS	2021				2022				2023				2024				Valor Final General (millones) ▼
	Facturación Inicial	Facturación Anulada	Valor neto por notas (crédito y débito)	Valor Final (Ajustado)	Facturación Inicial	Facturación Anulada	Valor neto por notas (crédito y débito)	Valor Final (Ajustado)	Facturación Inicial	Facturación Anulada	Valor neto por notas (crédito y débito)	Valor Final (Ajustado)	Facturación Inicial	Facturación Anulada	Valor neto por notas (crédito y débito)	Valor Final (Ajustado)	
EPS FAMILIAR DE COLOMBIA					63.913	11.551	-253	52.109	100.937	3.354	-51	97.533					149.642
FUNDACIÓN SALUD MÍA	13.032	0	0	13.032	44.734	0	0	44.734	79.461	0	-2	79.458					137.224
COMFENALCO VALLE EPS	10.087	0	0	10.087	18.518	0	-5	18.513	15.260	0	0	15.260					43.860
SAVIA SALUD EPS	1.030	0	0	1.030	93	0	0	93	43	0	0	43	384	0	0	384	1.550

Fuente: Información de facturación suministrada por las EPS.

Cálculos: Innovación y Analítica de Datos – ADRES.

6.4 Descriptivo de calidad por campo

Se realizan validaciones para cada campo de la factura expedida por la DIAN, evaluando si cumplen con los requerimientos exigidos por la normativa vigente y si su contenido permite realizar análisis confiables. La

Tabla 12 presenta los resultados obtenidos, donde cada columna incluye el nombre del campo, su definición, el criterio utilizado para la evaluación y el porcentaje de registros que cumplen con dicho criterio.

El análisis se centra exclusivamente en las facturas, por lo tanto, la regla de validación para las notas de crédito y débito se establece exigiendo la nulidad en su respuesta. Si el porcentaje de cumplimiento es inferior al **100 %**, se detallan los hallazgos de calidad identificados. Además, se proporciona información que revela el contenido de cada variable, incluyendo su valor mínimo, máximo y la moda.

Tabla 12. Caracterización de la Calidad de la Información de Facturación
Total nacional
Corte 2021 – 2024

N°	GRUPO	VARIABLE	DEFINICIÓN	VALIDACIÓN	HALLAZGO	% DE CUMPLIMIENTO	MÍNIMO	MÁXIMO	MODA
1	INVOICE	CUFE	Código Único de Factura Electrónica.	No puede tener más ni menos de 96 caracteres alfanuméricos.	5	99,9%	NA	NA	NA
2		TYPE	Clasificación de la factura. Son 3: Invoice, Credit Note y Debit Note	Solo debe tener facturas, notas de credito o debito	0	100 %	NA	NA	INVOICE
3	ISSUER	ISSUE_DATE	Fecha de emisión de la factura.	Debe tener el formato de fecha YYYY-MM-DD y no ser nulo.	0	100 %	1/01/2021	31/12/2024	11/10/2023

N°	GRUPO	VARIABLE	DEFINICIÓN	VALIDACIÓN	HALLAZGO	% DE CUMPLIMIENTO	MÍNIMO	MÁXIMO	MODA
4		ISSUER_DOCUMENT_ID	Número de la factura.	No debe ser nulo.	0	100 %	NA	NA	NA
5		NIT_EMITOR	NIT del vendedor IPS.	Debe tener como mínimo 9 números.	78.190 facturas tienen NIT de IPS con menos de 9 números.	99,99 %	NA	NA	10.006.332
6		NOMBRE_EMITOR	Nombre de la IPS	No debe ser nulo.	0	100 %	NA	NA	EMPRESA SOCIAL DEL ESTADO HOSPITAL SAN RAFAEL
7		DEPARTAMENTO_EMITOR	Departamento de la IPS	Debe corresponder a un departamento incluido en la División Político-Administrativa de Colombia. (DIVIPOLA)	22 nulos	99,9 %	NA	NA	Bogotá
8		ACTIVIDAD_ECONOMICA_EMITOR	Actividad económica de la IPS	Debe corresponder a código incluido en la Clasificación Industrial Internacional Uniforme de todas las actividades económicas. (CIU)	4.862 facturas tienen códigos de actividades económicas sin información	99,9 %	NA	NA	8621
9	TOTALES	TOTAL_VALOR_BRUTO	Suma de los valores brutos de las líneas de la factura.	No debe ser nulo y debe ser mayor o igual a cero (>=0).	30	99,9 %	-1	1.553.722.8 15.840	80.832

N°	GRUPO	VARIABLE	DEFINICIÓN	VALIDACIÓN	HALLAZGO	% DE CUMPLIMIENTO	MÍNIMO	MÁXIMO	MODA
10		TOTAL_VALOR_BASE_IMPONIBLE	Base imponible para el cálculo de los tributos. suma de los valores de las bases imponibles de todas líneas de detalle.	No debe ser nulo y debe ser mayor o igual a cero (≥ 0).	17	99,9 %	- 1306 14	4.025.124.7 99.169	0
11		TOTAL_VALOR_BRUTO_MAS_TRIBUTOS	Valor Bruto de la factura que contienen el valor comercial más la Suma de los tributos de todas las líneas de detalle.	No debe ser nulo y debe ser mayor o igual a cero (≥ 0).	28	99,9 %	0	1.553.722.8 15.840	80.832
12		DESCUENTO_TOTAL	Suma de todos los descuentos aplicados al total de la factura.	No debe ser nulo y debe ser mayor o igual a cero (≥ 0).	50.190.56 7	63,24 %	0	890.018.89 7	0
13		CARGO_TOTAL	Suma de todos los cargos aplicados al total de la factura.	No debe ser nulo y debe ser mayor o igual a cero (≥ 0).	85.625.60 9	37,30 %	0	213.963.72 8	0
14		VALOR_A_PAGAR	Suma de Valor Bruto más tributos - Valor del Descuento Total + Valor del Cargo Total - Valor del Anticipo Total.	No debe ser nulo y debe ser mayor o igual a cero (≥ 0).	37	99,9%	- 9073 9623	1.553.712.8 70.610	80.832
15	PRODUCTOS	ITEM_ID	Secuencia de ítem	No debe ser nulo y debe ser mayor o igual a cero (≥ 0).	21.852 productos tienen este campo nulo.	99,9%	1	NA	1

N°	GRUPO	VARIABLE	DEFINICIÓN	VALIDACIÓN	HALLAZGO	% DE CUMPLIMIENTO	MÍNIMO	MÁXIMO	MODA
16		DESCRIPTION	Descripción del bien o servicio prestado. Contiene tanto letras como números y unidades de medidas en gramos y miligramos.	No debe ser nulo.	124.815 productos tienen nulo este campo.	99,9%	NA	NA	CONSULTA DE URGENCIAS POR MEDICINA GENERAL
17		PRICE	Grupo de información que describen los precios del artículo o servicio.	No debe ser nulo y debe ser mayor o igual a cero (>=0).	116 productos no tienen el dato del precio.	99,9%	0	1.282.251.656.000	0
18		LINE_EXTENSION_AMOUNT	Valor total de la línea. Cantidad x Precio Unidad menos descuentos más recargos que apliquen para la línea	No debe ser nulo y debe ser mayor o igual a cero (>=0).	123 productos tienen este campo nulo.	99,9%	-278.760	1.553.722.815.840	0
19	RECEPTOR	NIT_RECEPTOR	NIT del comprador EPS.	Debe tener como mínimo 9 números.	4 facturas presentan menos de 9 dígitos	99,9%	NA	NA	900.156.264
20		NOMBRE_RECEPTOR	Nombre de la EPS	No debe ser nulo.	215 facturas no tienen nombre de la EPS.	99,9%	NA	NA	NUEVA EPS S.A.
21		DEPARTAMENTO_RECEPTOR	Departamento de la EPS	Debe corresponder a un departamento incluido en la DIVIPOLA	123.635.236 facturas tienen departamentos de la IPS que no corresponden con los de la DIVIPOLA. (Codificación en letras). Adicionalmente se presentan 1.333.325	91,68%	NA	NA	BOGOTA

N°	GRUPO	VARIABLE	DEFINICIÓN	VALIDACIÓN	HALLAZGO	% DE CUMPLIMIENTO	MÍNIMO	MÁXIMO	MODA
					registros nulos.				
22		DIRECCION_RECEPTOR	Dirección de la EPS	No debe ser nulo.	1.806.990 registros nulos	98,67%	NA	NA	KR 13A 29 30 LC 101 P.C. BAVARIA BOGOTA D.C
23		EMAIL_RECEPTOR	Email de la EPS	No debe ser nulo.	9.817.834 registros nulos	92,81%	NA	NA	repcioncuentasmedicas@nuevaeps.com.co
24		MUNICIPIO_RECEPTOR	Municipio de la EPS	No debe ser nulo.	1.004.777 registros nulos	99,26%	NA	NA	BOGOTA
25		TELEFONO_RECEPTOR	Telefono de la EPS	No debe ser nulo.	57.760.273 registros nulos	57,70%	NA	NA	9366841

Fuente: Información de facturación suministrada por las EPS.

Cálculos: Innovación y Analítica de Datos – ADRES.

7. Exploración estadística

7.1 Análisis de la Distribución de Dígitos Significativos (Ley de Benford)

La **Ley de Benford** (Benford, 1938) constituye una herramienta útil para fortalecer los procesos de auditoría, en la medida en que permite identificar desviaciones o comportamientos atípicos a partir del análisis de patrones numéricos esperados en conjuntos de datos reales. Su aplicación resulta especialmente pertinente en información financiera, contable y de facturación, donde los valores suelen originarse en procesos económicos naturales.

En este contexto, la ley establece que la distribución del primer dígito sigue un patrón logarítmico, por lo que los dígitos no aparecen con la misma frecuencia: el **1** tiende a ser el más común, y su frecuencia disminuye progresivamente hasta el **9**. Este comportamiento se observa de manera recurrente cuando los datos provienen de procesos no restringidos, acumulativos o multiplicativos. En contraste, cuando los valores han sido alterados manualmente, generados artificialmente o producidos bajo reglas rígidas, suelen presentarse desviaciones frente a esta distribución esperada (Durtschi, 2004).

En este estudio se evaluó la distribución del primer dígito en las principales variables económicas de la facturación electrónica, comparando la frecuencia observada con la distribución teórica de Benford. El objetivo es identificar patrones numéricos consistentes con procesos naturales de facturación o desviaciones frente al patrón esperado que ameriten revisión técnica adicional.

Para la evaluación se emplearon dos métricas utilizadas en auditoría digital para grandes volúmenes de datos:

- **Desviación Media Absoluta (MAD):** mide la diferencia promedio entre la distribución observada y la esperada según Benford.
- **Prueba Kolmogorov–Smirnov (KS):** compara las distribuciones acumuladas y permite detectar diferencias estructurales en el comportamiento de los datos.

Con base en estas métricas, las variables se clasifican en tres categorías:

- **Compatible:** la distribución observada se ajusta al patrón esperado de Benford, lo que sugiere un comportamiento numérico consistente con procesos reales de facturación.
- **Posible desviación:** la distribución presenta diferencias moderadas frente al patrón esperado. Estas pueden estar asociadas a redondeos, reglas contables o parametrizaciones del software de facturación o **características operativas propias de la generación de los datos.**
- **Desviación significativa:** la distribución se aparta significativamente del comportamiento esperado. Este resultado no implica necesariamente irregularidades, inconsistencias o conclusiones negativas sobre la información analizada, pero indica la presencia de patrones estructurados que pueden requerir revisión adicional.

En general, el análisis permite identificar el grado de alineación de las variables económicas con el comportamiento numérico esperado en sistemas de facturación, y señalar aquellos casos donde la distribución de dígitos sugiere la presencia de estructuras o reglas que influyen en la generación de los valores.

El análisis de la Ley de Benford aplicado a la facturación electrónica se utilizó como un instrumento exploratorio de tamizaje estadístico, orientado a identificar patrones numéricos que puedan señalar áreas potenciales de revisión, y no como un mecanismo probatorio. En este sentido, los resultados deben entenderse como criterios de priorización analítica y no como evidencia concluyente de irregularidades.

Los resultados evidencian heterogeneidad entre EPS. Algunas entidades presentan una mayor proporción de variables compatibles con la distribución esperada por la Ley de Benford, mientras que en otras predominan categorías de posible desviación o rechazo. En las EPS de mayor tamaño se observan resultados mixtos —compatibilidad en algunas variables y desviaciones en otras—, mientras que en varias EPS de menor tamaño se registran con mayor frecuencia desviaciones. Este comportamiento es

consistente con la literatura, que señala que la Ley de Benford es sensible a factores como la escala de los datos, la diversidad transaccional y el nivel de agregación de la información.

La **Tabla 13** presenta los resultados de la aplicación de la metodología propuesta. En total se evaluaron 103 pruebas de Benford, cuyos resultados agregados muestran 31 pruebas compatibles (30,1 %), 43 con posible desviación (41,7 %) y 29 con desviación significativa (28,2 %).

A nivel de entidades, Capital Salud EPS SAS es la única EPS que no presenta pruebas con resultado de desviación significativa, registrando tres pruebas compatibles y dos con posible desviación. En contraste, ocho EPS presentan dos o más pruebas con resultado de rechazo (Anas Wayuu EPSI, Asmet Salud, Caja de Compensación Familiar del Oriente, Comfenalco Valle EPS, Famisanar EPS, Nueva EPS SA, Salud Total EPS S.A. y Savia Salud EPS) lo que representa 42,1 % de las entidades analizadas.

Adicionalmente, nueve EPS no presentan ninguna prueba compatible con la distribución de Benford (Anas Wayuu EPSI, Asmet Salud, Caja de Compensación Familiar del Oriente, Comfenalco Valle EPS, Coosalud SAS, Fundación Salud Mía, Mallamas EPSI, Pijaos Salud EPSI y Savia Salud EPS) lo que corresponde al 47,4 % del total de EPS evaluadas. Este resultado no implica, por sí solo, una conclusión negativa, sino que permite identificar casos que ameritan una revisión más detallada.

Un caso particular es Comfenalco Valle EPS, entidad en la que las cinco pruebas realizadas presentan resultado de desviación significativa. Este hallazgo debe leerse en conjunto con un dato operativo igualmente relevante: la entidad reportó únicamente 3.888 facturas en cuatro años de análisis, lo que representa una base de reporte anómalamente pequeña para una entidad con cerca de 292.000 afiliados. Ambos elementos — el rechazo sistemático en Benford y el volumen de reporte — constituyen señales de alerta que, consideradas conjuntamente, justifican revisión adicional sobre esta entidad.

Tabla 13. Compatibilidad con la Ley de Benford por EPS
Total Nacional
2021 a 2024

EPS	Compatible	Posible desviación	Rechaza
ALIANSA SALUD EPS	total_valor_bruto total_valor_bruto_mas_tributos valor_a_pagar	total_valor_base_imponible	descuento_total
ANAS WAYUU EPSI	-	total_valor_bruto total_valor_base_imponible total_valor_bruto_mas_tributos valor_a_pagar	descuento_total cargo_total
ASMET SALUD	-	total_valor_bruto total_valor_base_imponible total_valor_bruto_mas_tributos valor_a_pagar	descuento_total cargo_total
CAJA DE COMPENSACIÓN FAMILIAR DEL ORIENTE	-	total_valor_bruto total_valor_base_imponible total_valor_bruto_mas_tributos valor_a_pagar	descuento_total cargo_total
CAPITAL SALUD EPS SAS	total_valor_bruto total_valor_bruto_mas_tributos valor_a_pagar	total_valor_base_imponible descuento_total	-
COMFENALCO VALLE EPS	-	-	total_valor_bruto total_valor_base_imponible total_valor_bruto_mas_tributos descuento_total valor_a_pagar
COMPENSAR EPS	total_valor_bruto total_valor_base_imponible total_valor_bruto_mas_tributos valor_a_pagar	cargo_total	descuento_total
COOSALUD SAS	-	total_valor_bruto total_valor_base_imponible total_valor_bruto_mas_tributos cargo_total valor_a_pagar	descuento_total
EPS FAMILIAR DE COLOMBIA	total_valor_base_imponible	total_valor_bruto total_valor_bruto_mas_tributos valor_a_pagar	descuento_total
EPS SURA	total_valor_bruto total_valor_bruto_mas_tributos valor_a_pagar	total_valor_base_imponible	descuento_total
FAMISANAR EPS	total_valor_bruto total_valor_base_imponible total_valor_bruto_mas_tributos valor_a_pagar	-	descuento_total cargo_total
FUNDACIÓN SALUD MÍA	-	total_valor_bruto total_valor_base_imponible total_valor_bruto_mas_tributos valor_a_pagar	descuento_total
MALLAMAS EPSI	-	total_valor_bruto total_valor_base_imponible	descuento_total

EPS	Compatible	Posible desviación	Rechaza
		total_valor_bruto_mas_tributos valor_a_pagar	
MUTUAL SER EPS	total_valor_bruto total_valor_base_imponible total_valor_bruto_mas_tributos valor_a_pagar	-	descuento_total
NUEVA EPS SA	total_valor_bruto total_valor_base_imponible total_valor_bruto_mas_tributos valor_a_pagar	-	descuento_total cargo_total
PIJAOS SALUD EPSI	-	total_valor_bruto total_valor_base_imponible total_valor_bruto_mas_tributos valor_a_pagar	descuento_total
SALUD TOTAL EPS S.A.	total_valor_bruto total_valor_base_imponible total_valor_bruto_mas_tributos valor_a_pagar	-	descuento_total cargo_total
SAVIA SALUD EPS	-	total_valor_bruto total_valor_bruto_mas_tributos valor_a_pagar	total_valor_base_imponible descuento_total
SERVICIO OCCIDENTAL DE SALUD S.O.S.	valor_a_pagar	total_valor_bruto total_valor_base_imponible total_valor_bruto_mas_tributos	descuento_total
Total general	31	43	29

Fuente: Información de facturación suministrada por las EPS.

Cálculos: Innovación y Analítica de Datos – ADRES.

8. Análisis integrado del gasto, visualización y contraste

8.1 Análisis por tecnologías, productos e insumos

Para identificar correctamente el uso de los recursos en las tecnologías médicas, se implementó un proceso basado en representaciones vectoriales del lenguaje (embeddings) para modelar la similitud semántica entre descripciones de facturación y los catálogos oficiales de CUMS, CUPS e Insumos (INVIMA).

Cada descripción fue transformada en un vector numérico denso que captura su contenido semántico, permitiendo comparar registros mediante métricas de similitud en un espacio latente de características. La asignación de categoría se realizó mediante emparejamiento por similitud con las descripciones oficiales.

El procedimiento aplicado fue el siguiente:

- Se tomaron todas las descripciones de los elementos facturados y se calculan los embeddings asociados a cada descripción, el proceso consiste en transformar el espacio semántico en un espacio vectorial de menor dimensión donde elementos similares quedan ubicados cerca entre sí.
- Posteriormente, se calculó una métrica de similitud entre los embeddings de las descripciones y los embeddings de los catálogos estructurados de CUMS, CUPS e Insumos.
- Con base en estas similitudes, se realizó una asignación uno a uno, determinando a qué tecnología pertenece cada elemento facturado.

De manera complementaria, se entrenó un clasificador lineal tipo SGD sobre los embeddings con el objetivo de evaluar la separabilidad de las categorías y la consistencia interna de las representaciones generadas. Para esta evaluación se realizó una partición entrenamiento/prueba de 80 % y 20 %, respectivamente.

Los resultados obtenidos sobre el conjunto de prueba se presentan en la **Tabla 14** Las métricas obtenidas sugieren que las representaciones vectoriales capturan adecuadamente la estructura semántica necesaria para discriminar entre categorías.

Tabla 14. Resultado modelo de clasificación 2021 a 2024
Validación sobre el conjunto de validación

	Precision / Precisión	Recall / Recuperación	F1-score	Soporte
Medicamentos	0,96	0,97	0,97	109.403
Procedimientos	0,97	0,97	0,97	48.578
Insumos	0,98	0,97	0,97	158.550

Fuente: Información de facturación suministrada por las EPS
Cálculos: Innovación y Analítica de Datos – ADRES.

La **Tabla 15** presenta la clasificación de los ítems asociados a las facturas electrónicas generadas entre 2021 y 2024, de acuerdo con su correspondencia con los catálogos de CUMS, CUPS e Insumos. Para este análisis, todos los ítems cuya descripción se logró enlazar mediante el procedimiento de emparejamiento usando los embeddings a alguna de estas categorías de los catálogos, se clasificaron como “SI”, mientras que aquellos para los cuales no fue posible identificar una categoría equivalente dentro de los catálogos se clasificaron como “NO”. El umbral de clasificación se definió en 70 %, este valor se tomó con base en la distribución de los puntajes de similitud obtenidos en el proceso de emparejamiento de embeddings y una validación de los resultados bajo un subconjunto de datos.

Los resultados muestran que una proporción significativa de los ítems facturados, correspondiente a 474.497.456 registros, está asociada a prestaciones de servicios de salud, con un valor total facturado de 79.262.796 millones de pesos. Este grupo representa el 90,45 % del total de ítems y el 58,29 % del valor total facturado.

En contraste, 50.108.847 ítems no presentan correspondencia con las categorías de los catálogos mencionados y, por tanto, se clasifican como gastos no asociados a prestaciones de servicios de salud. Estos registros representan un valor facturado de 56.711.376 millones de pesos, equivalente al 9,55 % del total de ítems y al 41,71 % del valor facturado.

Tabla 15. Análisis de Costos y Gastos en la Facturación Electrónica
 Análisis de Costos y Gastos en la Facturación Electrónica
 Total nacional
 Número de ítems y millones de pesos
 2021 a 2024

Tecnología	Suma de ítems	Suma de Valor Facturado	Porcentaje ítems	Porcentaje Valor Facturado
NO	50.108.847	56.711.376	9,55	41,71
SI	474.497.456	79.262.796	90,45	58,29
Total general	524.606.303	135.974.172 ²⁹	100	100

Fuente: Información de facturación suministrada por las EPS.
Cálculos: Innovación y Analítica de Datos – ADRES.

La **Tabla 16** presenta la distribución anual de los ítems facturados entre 2021 y 2024, clasificados por tipo de tecnología (Insumos, Medicamentos, Procedimientos y Sin clasificar), diferenciando además si los registros fueron asignados a alguna tecnología dentro de los catálogos analizados.

Durante el periodo analizado se registraron 524.606.303 ítems facturados, con un valor total acumulado de 135.974.172 millones de pesos. A nivel anual, el número de ítems aumenta entre 2021 y 2023, pasando de 95.821.805 registros a 156.884.400, seguido de una reducción en 2024, cuando se registran 131.441.923 ítems.

En términos de valor facturado, se observa una tendencia creciente entre 2021 y 2023, pasando de 21.288.866 millones de pesos a 43.412.979 millones, mientras que en 2024 el valor disminuye a 38.277.851 millones, aunque se mantiene por encima de los niveles observados en los primeros años del periodo.

Al analizar la composición por tipo de tecnología, se observa que los procedimientos concentran la mayor participación del valor facturado, seguido por los medicamentos, mientras que los insumos presentan una participación menor en términos de valor.

²⁹ El valor facturado a nivel de ítems es superior al reportado en la **Tabla 6** (127.519.400), la diferencia se debe a que a nivel de ítems el valor reportado en la factura no es susceptible de modificaciones como descuentos o anticipos los cuales se aplican directamente sobre el total general de la factura.



Tabla 16. Facturación e ítems según identificación de tecnología en la factura
 Número de ítems y valor facturado en millones de pesos
 Total Nacional
 2021 a 2024

Tecnología	Cantidad ítems				Porcentaje ITEMS				Valor facturado (millones)				Porcentaje valor facturado			
	2021	2022	2023	2024	2021	2022	2023	2024	2021	2022	2023	2024	2021	2022	2023	2024
NO	10.682.696	13.568.844	14.144.843	11.712.464	11,15	9,66	9,02	8,91	8.055.943	14.166.591	17.434.983	17.053.859	37,84	42,95	40,16	44,55
Insumos	7.324.692	8.684.962	8.555.886	7.197.306	7,64	6,18	5,45	5,48	4.070.870	7.268.008	7.470.320	7.715.463	19,12	22,03	17,21	20,16
Medicamentos	1.291.547	1.841.699	2.361.828	1.992.249	1,35	1,31	1,51	1,52	370.730	585.998	763.504	2.937.644	1,74	1,78	1,76	7,67
Procedimientos	2.025.578	2.986.299	3.177.368	2.506.032	2,11	2,13	2,03	1,91	3.612.246	6.264.410	8.818.059	6.391.729	16,97	18,99	20,31	16,70
Sin clasificar	40.879	55.884	49.761	16.877	0,04	0,04	0,03	0,01	2.097	48.175	383.100	9.023	0,01	0,15	0,88	0,02
SI	85.139.109	126.889.331	142.739.557	119.729.459	88,85	90,34	90,98	91,09	13.232.923	18.827.885	25.977.996	21.223.992	62,16	57,07	59,83	55,45
Insumos	16.640.581	23.935.344	25.379.805	22.774.059	17,37	17,04	16,18	17,33	1.369.349	1.844.405	2.271.188	1.934.183	6,43	5,59	5,23	5,05
Medicamentos	31.104.707	45.879.212	55.985.243	40.963.862	32,46	32,66	35,69	31,16	4.250.326	5.667.147	7.234.041	6.855.102	19,97	17,18	16,66	17,91
Procedimientos	37.393.821	57.074.775	61.374.509	55.991.538	39,02	40,63	39,12	42,60	7.613.248	11.316.333	16.472.767	12.434.707	35,76	34,30	37,94	32,49
Total general	95.821.805	140.458.175	156.884.400	131.441.923	100	100	100	100	21.288.866	32.994.476	43.412.979	38.277.851	100	100	100	100

Fuente: Información de facturación suministrada por las EPS.

Cálculos: Innovación y Análítica de Datos – ADRES.

El **Gráfico 5** presenta la distribución porcentual del valor facturado según tipo de tecnología para los ítems clasificados correctamente (Umbral = “SI”).

Durante el periodo 2021–2024, los procedimientos concentran de manera consistente la mayor participación del valor facturado, con proporciones que oscilan entre 57,6 % y 63,4 %. Su participación aumenta entre 2021 y 2023, pasando de 57,6 % a 63,4 %, y posteriormente se reduce a 58,6 % en 2024, aunque se mantiene como la tecnología con mayor peso relativo dentro del valor total facturado.

Gráfico 5. Comparativo anual del porcentaje facturado para cada tecnología
Total nacional
Millones de pesos
2021 a 2024

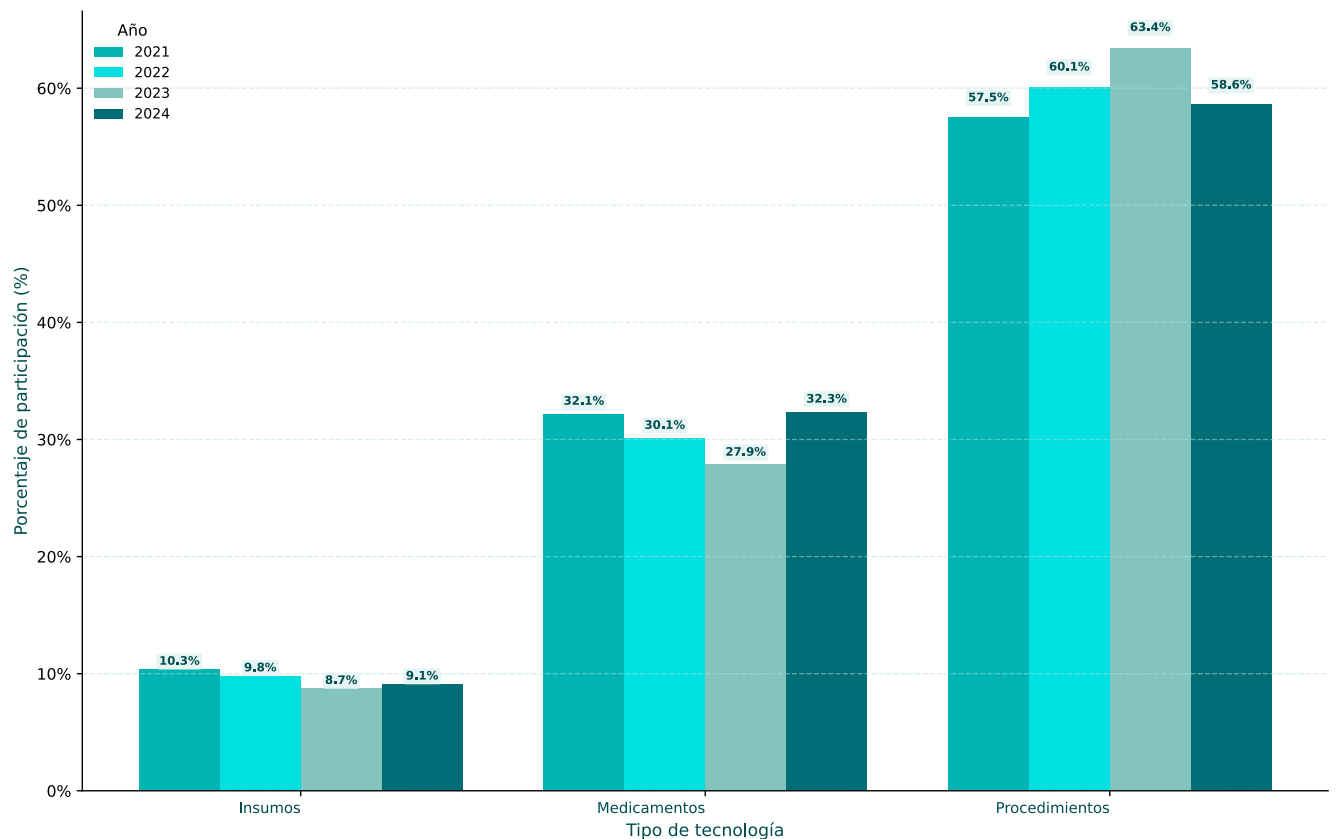

Fuente: Información de facturación suministrada por las EPS.

Cálculos: Innovación y Analítica de Datos – ADRES.

Los medicamentos representan la segunda mayor participación del valor, con proporciones que fluctúan entre 27,8 % y 32,3 %. Después de una disminución gradual entre 2021 y 2023, cuando pasan de 32,1 % a 27,8 %, su participación aumenta nuevamente en 2024, alcanzando 32,3 % del valor facturado.

Por su parte, los insumos mantienen una participación significativamente menor, con valores relativamente estables alrededor del 9 %–10 % del total facturado.

Este patrón en la distribución de la facturación es consistente con la estructura de gasto observada en el sector salud.

8.1.1 Clasificación de los medicamentos

En total se registran 173.933.024 ítems, con un valor facturado acumulado de 24.006.616 millones de pesos, distribuidos en 15 grupos terapéuticos.

Los resultados evidencian una concentración significativa del valor facturado en un número reducido de grupos terapéuticos. En particular, el grupo de agentes antineoplásicos e inmunomoduladores representa la mayor participación del valor total, con 19,41 %. Esta concentración puede estar asociada al alto costo unitario característico de los tratamientos oncológicos y de las terapias biológicas o inmunomoduladores, los cuales suelen emplearse en enfermedades de curso crónico o de alta complejidad clínica, como diferentes tipos de cáncer o trastornos autoinmunes.

En segundo lugar, la categoría sin información, con 16,40 % del valor facturado, corresponde a registros para los cuales no fue posible identificar una clasificación terapéutica específica.

El grupo del sistema nervioso, con 12,97 % del valor facturado, incluye medicamentos utilizados en el manejo de trastornos neurológicos y psiquiátricos, tales como epilepsia, trastornos afectivos, enfermedades neurodegenerativas y dolor neuropático. La participación observada puede reflejar la alta prevalencia de estas condiciones y la

necesidad de tratamientos farmacológicos prolongados, que en muchos casos requieren esquemas terapéuticos continuos.

A estos se suman los grupos tracto alimentario y metabolismo (12,61 %) y sangre y órganos hematopoyéticos (10,27 %). El primero incluye medicamentos utilizados en el tratamiento de enfermedades metabólicas y gastrointestinales, como diabetes, trastornos digestivos o alteraciones metabólicas, condiciones de alta prevalencia en la población. Por su parte, los medicamentos relacionados con sangre y órganos hematopoyéticos incluyen terapias anticoagulantes, antiagregantes plaquetarios y tratamientos para trastornos hematológicos, los cuales son ampliamente utilizados en el manejo de enfermedades cardiovasculares y trastornos de la coagulación.

En conjunto, estos cinco grupos terapéuticos concentran aproximadamente 71,66 % del valor total facturado, lo que sugiere que una proporción importante del gasto farmacéutico se asocia a tratamientos de enfermedades crónicas, patologías de alta complejidad clínica y terapias de alto costo unitario.

En contraste, otros grupos terapéuticos presentan participaciones significativamente menores dentro del valor total facturado. Categorías como sistema musculoesquelético (2,27 %), sistema respiratorio (2,01 %), preparaciones hormonales sistémicas excluyendo hormonas sexuales e insulinas (1,63 %), dermatológicos (1,40 %), sistema genitourinario y hormonas sexuales (1,21 %) y órganos sensoriales (0,95 %) representan participaciones individuales inferiores al 3 % del valor total facturado, lo cual puede estar asociado a menores costos unitarios promedio o a una utilización más específica en determinados cuadros clínicos.

Finalmente, los productos antiparasitarios, insecticidas y repelentes presentan una participación marginal dentro del total analizado, con 0,08 % del valor facturado, lo que sugiere una menor contribución de este tipo de tratamientos dentro del gasto farmacéutico total registrado en la facturación analizada.

Tabla 17. Cantidad y valor de medicamentos por grupo ATC

Total nacional

Número de ítems y millones de pesos

Corte 2021 a 2024

Grupo	Cantidad ítems	Valor facturado (millones) ▼	Porcentaje Facturado
Agentes antineoplásicos e inmunomoduladores	2.444.509	4.659.730	19,41
Sin información	7.645.355	3.936.880	16,40
Sistema nervioso	28.433.550	3.114.431	12,97
Tracto alimentario y metabolismo	36.799.440	3.027.616	12,61
Sangre y órganos hematopoyéticos	24.994.241	2.465.052	10,27
Antiinfecciosos para uso sistémico	7.392.725	1.790.431	7,46
Varios	2.363.628	1.641.186	6,84
Sistema cardiovascular	21.707.353	1.079.399	4,50
Sistema musculoesquelético	11.207.265	543.971	2,27
Sistema respiratorio	9.333.564	483.207	2,01
Preparaciones hormonales sistémicas, excl. Hormonas sexuales e insulinas	7.472.590	390.471	1,63
Dermatológicos	3.025.004	335.399	1,40
Sistema genitourinario y hormonas sexuales	5.000.646	290.459	1,21
Órganos sensoriales	4.783.250	228.422	0,95
Productos antiparasitarios, insecticidas y repelentes	1.329.904	19.965	0,08
TOTAL	173.933.024	24.006.616	100

Fuente: Información de facturación suministrada por las EPS.

Cálculos: Innovación y Analítica de Datos – ADRES.

El ranking de los 20 medicamentos con mayor valor facturado durante el período analizado, incluyendo el número total de ítems dispensados, el valor facturado asociado y su participación porcentual dentro del total. En conjunto, estos medicamentos forman parte del universo analizado de 173.933.024 ítems, con un valor facturado total de 24.006.616 millones de pesos.

Entre los medicamentos con mayor valor facturado se observan varios agentes oncológicos e inmunoterapéuticos, como pembrolizumab, nivolumab, trastuzumab, bevacizumab y enzalutamida, los cuales se utilizan en el tratamiento de diferentes tipos de cáncer, incluyendo neoplasias de pulmón, mama, próstata y otros tumores sólidos. Estos medicamentos suelen presentar costos unitarios elevados, lo que explica su participación relevante en el valor facturado aun cuando el número de ítems dispensados es relativamente bajo en comparación con otros fármacos.

También se identifican medicamentos asociados al manejo de enfermedades crónicas de alta prevalencia, como empagliflozina y liraglutida, utilizados principalmente en el tratamiento de la diabetes mellitus tipo 2 y sus complicaciones cardiovasculares. Estos medicamentos combinan un uso clínico frecuente con costos moderados a altos, lo que contribuye a su presencia dentro de los medicamentos con mayor impacto económico.

Finalmente, el ranking incluye medicamentos y productos utilizados ampliamente en el manejo hospitalario y diagnóstico clínico, como oxígeno medicinal, enoxaparina, sodio cloruro e iohexol, que se emplean en contextos como soporte respiratorio, anticoagulación y estudios de imágenes diagnósticas. La presencia de estos productos refleja su amplia utilización en la práctica clínica, particularmente en entornos hospitalarios y en el manejo de pacientes con enfermedades agudas o crónicas complejas.

Tabla 18. Top 20 de Medicamentos ATC Facturados por las EPS
Total nacional
Número de ítems y valor facturado en millones de pesos
Corte 2021 a 2024

Ranking	Descripción Medicamento	Cantidad ítems	Valor facturado (millones) ▼	Porcentaje Facturado
1	TRAMADOL COMBINACIONES	328.879	1.601.428	6,67
2	IOHEXOL	201.440	814.594	3,39
3	OXIGENO	811.439	634.482	2,64
4	SODIO FOSFATO	49.669	403.879	1,68
5	PEMBROLIZUMAB	12.872	352.028	1,47
6	EMPAGLIFLOZINA	2.114.002	292.943	1,22
7	ECULIZUMAB	4.903	241.327	1,01

Ranking	Descripción Medicamento	Cantidad ítems	Valor facturado (millones) ▼	Porcentaje Facturado
8	SODIO CLORURO	11.244.497	240.958	1,00
9	VON WILLEBRAND FACTOR Y COAGULACION FACTOR VIII EN COMBINACION	60.965	236.734	0,99
10	ELOSULFASA ALFA	7.221	235.948	0,98
11	LIRAGLUTIDA	348.892	230.856	0,96
12	BEVACIZUMAB	27.573	224.810	0,94
13	TRASTUZUMAB	33.698	218.450	0,91
14	ENZALUTAMIDA	21.546	216.918	0,90
15	PIPERACILINA E INHIBIDOR ENZIMATICO	234.649	210.799	0,88
16	ENOXAPARINA	1.216.428	208.386	0,87
17	DUPIUMAB	36.109	199.260	0,83
18	COAGULACION FACTORES VIII	33.142	198.256	0,83
19	ELTROMBOPAG	30.734	196.548	0,82
20	NIVOLUMAB	12.082	194.969	0,81
TOTAL	TOTAL	173.933.024	24.006.616	100

Fuente: Información de facturación suministrada por las EPS.

Cálculos: Innovación y Analítica de Datos – ADRES.

8.1.2 Clasificación de los procedimientos

Con fines analíticos, la ADRES ha creado los ACUPS, que son agrupadores de CUPS que permiten organizar los procedimientos y actividades contenidas en el Clasificación única de Procedimientos y servicios (CUPS) en categorías que facilitan el análisis y la evaluación de frecuencias y costos de servicios de salud. Estos agrupadores simplifican la interpretación de los procedimientos al asignarlos a categorías más amplias según su naturaleza, complejidad, nivel de atención, o uso frecuente en la práctica clínica.

Como se presenta en la gráfica 6, cada recuadro corresponde a un agrupador de CUPS. La línea muestra la evolución del valor facturado para cada agrupación de procedimientos a lo largo de los años.

En términos generales, se observa una tendencia creciente en la mayoría de los agrupadores, destacándose casos como **hospitalización general y especialidades básicas, consulta de medicina especializada y trasplantes**, los cuales presentan



incrementos sostenidos. No obstante, en algunos agrupadores se identifican reducciones atípicas en el año 2024, que se apartan del comportamiento observado en los periodos previos, algunos ejemplos son: **laboratorio, urgencias, radiología e imágenes, entrega y dispensación de medicamentos, insumos o dispositivos.**



Gráfico 6. Evolución del valor facturado para todas las EPS por agrupadores de CUPS
 Total nacional
 Millones de pesos
 Corte 2021 a 2024

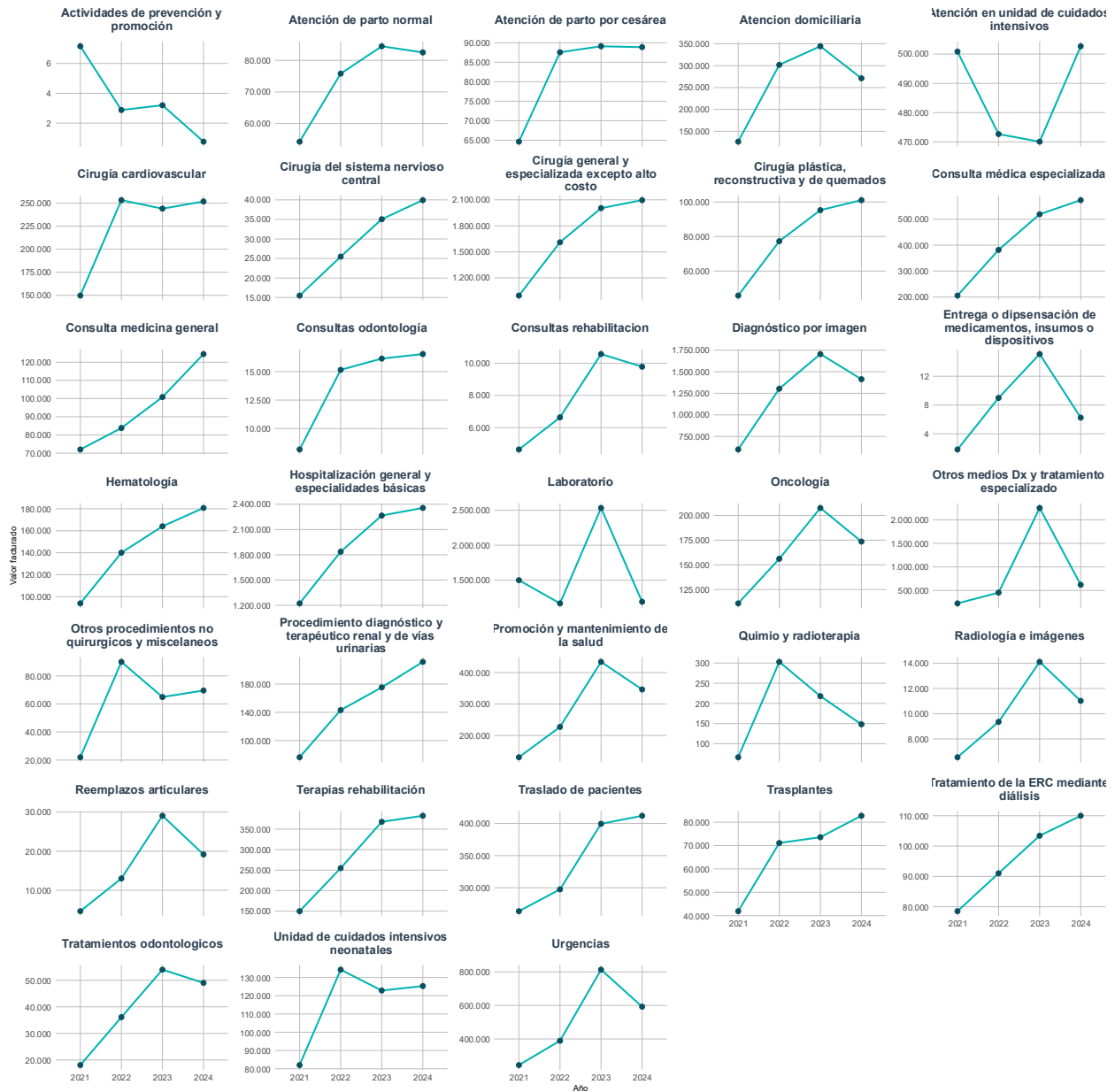

Fuente: Información de facturación suministrada por las EPS.

Cálculos: Innovación y Análítica de Datos – ADRES.

Nota: Los resultados presentados en esta tabla se derivan del procedimiento de emparejamiento basado en *embeddings*; por tanto, están sujetos a mejoras conforme se optimicen los procesos de entrenamiento y ajuste de los modelos de *machine learning*.

El top 20 según la agrupación de procedimientos que registran el mayor valor facturado. En total, se observa un valor facturado acumulado de \$47.825.594 millones.

Se evidencia que las primeras cuatro categorías concentran el **53,94 %** del valor facturado, correspondientes a **Hospitalización general y especialidades básicas, Cirugía general y especializada (excepto alto costo), Laboratorio y Diagnóstico por imagen.**

En el contexto médico, estas categorías se encuentran estrechamente relacionadas dentro del proceso de atención del paciente. La **hospitalización** suele integrar y articular la prestación de servicios, donde el paciente recibe manejo continuo, por otro lado, los **procedimientos quirúrgicos** responden a intervenciones terapéuticas, mientras que los **laboratorios** y el **diagnóstico por imagen** cumplen un rol fundamental en la confirmación diagnóstica, el monitoreo de la evolución y la toma de decisiones médicas.

Tabla 19. Ranking de procedimientos facturados
Total nacional
Agrupación ACUPS
Cifra expresada en millones de pesos
2021 a 2024

Ranking grupo CUPS	Subcategoría del procedimiento	Valor facturado (millones)	Porcentaje Facturado
1	Hospitalización general y especialidades básicas	7.681.360	16,06
2	Cirugía General y especializada excepto alto costo	6.706.362	14,02
3	Laboratorio	6.389.406	13,36
4	Diagnóstico por imagen	5.019.956	10,50
5	Otros Medios Dx y tratamiento especializado	3.551.073	7,43
6	Urgencias	2.039.139	4,26
7	Atención en Unidad de Cuidados Intensivos	1.946.279	4,07
8	Consulta Médica Especializada	1.679.399	3,51
9	Traslado de pacientes	1.372.365	2,87
10	Terapias rehabilitación	1.155.186	2,42
11	Promoción y mantenimiento de la salud	1.138.183	2,38
12	Atención domiciliaria	1.043.998	2,18
13	Cirugía Cardiovascular	898.720	1,88
14	Oncología	648.284	1,36

15	Procedimiento diagnóstico y terapéutico renal y de vías urinarias	606.194	1,27
16	Hematología	578.714	1,21
17	Unidad de cuidados intensivos neonatales	464.425	0,97
18	Tratamiento de la ERC mediante diálisis	382.944	0,80
19	Consulta Medicina General	381.155	0,80
20	Atención de parto por cesárea	330.216	0,69
	TOTAL	47.825.594	100

Fuente: Información de facturación suministrada por las EPS.

Cálculos: Innovación y Analítica de Datos – ADRES.

8.1.3 Clasificación de los insumos

El análisis de la distribución de insumos evidencia una marcada concentración en materiales utilizados en la práctica clínica y hospitalaria. Los insumos médico-quirúrgicos representan la mayor proporción tanto en volumen como en valor facturado. Este grupo suele incluir dispositivos, materiales estériles, instrumental y elementos utilizados de forma recurrente en intervenciones médicas, lo que explica su elevada participación dentro del gasto total asociado a insumos.

En segundo lugar, se ubican los reactivos de diagnóstico, cuya participación refleja la importancia de los procesos diagnósticos dentro de la atención clínica. Estos insumos están estrechamente vinculados con pruebas de laboratorio utilizadas para la detección, confirmación diagnóstica y seguimiento de enfermedades infecciosas, metabólicas y crónicas, así como para el monitoreo de parámetros fisiológicos y bioquímicos de los pacientes. En contraste, los reactivos in vitro y los insumos odontológicos presentan participaciones significativamente menores, lo cual puede estar asociado a una utilización más específica en determinados ámbitos de la atención sanitaria.

Tabla 20. Clasificación de insumos por categorías
 Total nacional
 Número de ítems y valor facturado
 Cifra expresada en millones de pesos
 2021 a 2024

Categoría insumo	Cantidad ítems	Valor facturado millones ▼	Porcentaje ítems	Porcentaje Facturado
MEDICO QUIRURGICOS	75.076.173	5.531.138	84,61	74,55
REACTIVO DIAGNOSTICO	13.354.572	1.681.156	15,05	22,66
REACTIVOS IN VITRO	297.555	206.790	0,34	2,79
ODONTOLOGICOS	1.489	41	0,00	0,00
TOTAL	88.729.789	7.419.124	100	100

Fuente: Información de facturación suministrada por las EPS.
Cálculos: Innovación y Analítica de Datos – ADRES.

La **Tabla 21** presenta el ranking de los 10 insumos con mayor valor facturado durante el período analizado, evidenciando una distribución relativamente dispersa del gasto entre diferentes referencias utilizadas en la prestación de servicios de salud.

En conjunto, estos insumos registran 88.729.789 ítems y un valor facturado acumulado de 7.419.125 millones de pesos. El insumo con mayor valor facturado corresponde a CPAP/BIPAP masks, con 132.244 millones (1,78 %). Le sigue el equipo para hemodiálisis con un total de 95.459 millones (1, 29 %).

En términos generales, los cinco primeros insumos concentran aproximadamente 5,4 % del valor facturado, mientras que los restantes elementos del ranking presentan participaciones individuales inferiores al 1 %, con valores que oscilan entre 0,7 % y 0,4 % del total. Este patrón sugiere que el gasto en insumos se distribuye entre múltiples referencias utilizadas en diagnóstico, soporte clínico, hospitalización y manejo terapéutico.

Tabla 21. Top 10 de insumos con mayor facturación
 Total nacional
 Número de ítems y valor facturado
 Cifra expresada en millones de pesos
 Corte 2021 a 2024

Ranking	Insumo	Cantidad ítems	Valor facturado (millones)	Porcentaje Facturado
1	CPAP/BIPAP MASKS	48.828	132.244	1,78
2	EQUIPO PARA HEMODIALISIS	36.746	95.459	1,29
3	CAMAS HOSPITALARIASBED-LAB®	58.039	72.395	0,98
4	4 PG I/PG II/G-17 MULTI CONTROL (H)	30	55.017	0,74
5	CANULAS DE OXIGENO	299.412	47.882	0,65
6	IMAGING STANDARD	57.942	46.107	0,62
7	EQUIPO DE INFUSIONBOMBA DE INFUSION DESECHABLE	438.819	39.668	0,53
8	TORNILLO DE INTERFERENCIA DE COMPOSITE REABSORBIBLE LOCKACTIV™NORAKER	63.844	39.406	0,53
9	EQUIPO DE INFUSION	393.369	38.093	0,51
10	SISTEMA ESPINAL	280	36.668	0,49
TOTAL	TOTAL	88.729.789	7.419.125	100

Fuente: Información de facturación suministrada por las EPS.

Cálculos: Innovación y Analítica de Datos – ADRES.

8.2 Comparación con fuentes complementarias de información

El presente análisis se fundamenta en la integración de múltiples fuentes de información, incluyendo la base de facturación reportada por las EPS, la base de prestación de servicios (suficiencia), la UPC reconocida, el número de afiliados con corte 2024 y el régimen de la EPS. La motivación principal radica en la necesidad de comprender la estructura del gasto en salud más allá de su magnitud agregada, incorporando elementos que permitan evaluar su consistencia frente a fuentes adicionales.

8.2.1 Contraste entre Valor Reconocido por UPC, Base de prestación de servicios y Facturación Reportada

El análisis del valor total facturado por EPS evidencia una estructura marcadamente concentrada, en la que una fracción reducida de entidades acumula una proporción significativa del gasto observado. Esta concentración no solo responde al tamaño relativo del sistema, sino que refleja diferencias sustanciales en la escala operativa y financiera entre las EPS. La coexistencia de entidades con altos volúmenes de facturación y otras con participaciones marginales configura un escenario heterogéneo que condiciona la interpretación agregada del gasto en salud.

Esta heterogeneidad obliga a evitar interpretaciones lineales del valor facturado como proxy directo de cobertura, eficiencia o desempeño. EPS con niveles de facturación similares pueden responder a estructuras poblacionales, perfiles de riesgo y estrategias contractuales muy distintas, mientras que EPS con menor volumen agregado pueden presentar dinámicas financieras relevantes en relación con su tamaño. En este contexto, el valor facturado debe entenderse como una señal parcial, que requiere ser interpretada dentro de un marco más amplio de información demográfica, operativa y financiera.

Por esta razón, el contraste con la suficiencia reconocida resulta un elemento central del análisis. La base de prestación de servicios incorpora explícitamente la estructura etaria, el régimen y otros ajustadores de riesgo, y constituye la referencia normativa para evaluar la coherencia del gasto observado. Comparar el valor facturado contra la base de prestación de servicios permite identificar posibles descalces entre recursos asignados y flujos de facturación, diferenciando situaciones consistentes con la estructura de riesgo de aquellas que podrían indicar tensiones o presiones financieras, acumulación de rezagos o dinámicas administrativas particulares.

En conjunto, este enfoque permite desplazar el análisis desde una lectura puramente volumétrica hacia una evaluación relativa del equilibrio financiero del sistema. Más que señalar comportamientos individuales, el objetivo es identificar patrones o tendencias que orienten análisis posteriores, priorización de auditorías y revisión de supuestos sobre sostenibilidad. El valor facturado, leído en relación con la base de prestación de servicios,



se convierte así en una herramienta para comprender no solo cuánto se factura, sino **cómo ese gasto se posiciona frente a los recursos que el sistema reconoce para cubrir el riesgo en salud.**

A partir de este marco conceptual, se definió un esquema de interpretación basado en la relación entre la **base de prestación de servicios**, la **facturación observada** y la **UPC reconocida**, con el propósito de clasificar el comportamiento de las EPS según su nivel de alineación financiera. Este esquema se operacionaliza mediante un **modelo tipo semáforo**, que permite identificar de manera sintética escenarios de equilibrio, desviación moderada y riesgo.

En primer lugar, se identifican las EPS que no cuentan con información suficiente para el análisis, las cuales se clasifican en **estado azul**, indicando ausencia de datos o limitaciones en la calidad de la información reportada. En segundo lugar, se establece un **estado verde** para aquellas EPS cuya base de prestación se encuentra en rangos cercanos a la UPC (entre 90 % y 100 %) y cuya facturación se mantiene dentro de niveles esperados (entre 80 % y 100 %), lo que sugiere coherencia entre el riesgo reconocido, la estructura esperada del gasto y su ejecución.

Por su parte, el **estado amarillo** agrupa aquellas EPS que presentan desviaciones moderadas, ya sea por niveles de facturación inferiores a los esperados o por una ligera presión del gasto sobre los recursos reconocidos. Finalmente, el **estado rojo** identifica escenarios de mayor riesgo, caracterizados por niveles de facturación significativamente superiores a la UPC o por bases de prestación que exceden los valores reconocidos, lo que puede reflejar presiones estructurales, desbalances financieros o inconsistencias entre el gasto esperado y el ejecutado.





Tabla 22. Comparación de UPC, base de prestación de servicios y facturación por EPS

Total nacional

Régimen: Contributivo (C), Subsidiado(S) y Contributivo y Subsidiado (CS)

Número de ítems y millones de pesos

Corte 2021 a 2024

Nombre EPS	Régimen ▾	Afiliados 2024 ▾	2021						2022						2023					
			UPC(\$)	Base de prestación de servicios (\$)	Facturación (\$)	Base de prestación de servicios / UPC (%)	Facturación / UPC (%)	Facturación / Prestación de servicios (%)	UPC (\$)	Base de prestación de servicios (\$)	Facturación (\$)	Base de prestación de servicios / UPC (%)	Facturación / UPC (%)	Facturación / Prestación de servicios (%)	UPC (\$)	Base de prestación de servicios (\$)	Facturación (\$)	Base de prestación de servicios / UPC (%)	Facturación / UPC (%)	Facturación / Prestación de servicios (%)
NUEVA EPS SA	CS	11.590.344	9.960.996	8.570.242	7.451.167	86,0	74,8	86,9	13.457.322	9.694.265	7.930.339	72,0	58,9	81,8	17.092.299	17.505.916	8.041.342	102,4	47,0	45,9
EPS SURA	CS	5.372.188	4.850.992	4.931.842	4.670	101,7	0,1	0,1	6.659.112	6.174.678	14.712	92,7	0,2	0,2	8.267.683	7.729.370	431.448	93,5	5,2	5,6
SALUD TOTAL EPS S.A.	CS	4.885.478	3.787.292	3.623.347	3.766.645	95,7	99,5	104,0	5.273.931	4.852.114	4.906.900	92,0	93,0	101,1	6.335.777	6.043.121	6.894.889	95,4	108,8	114,1
COOSALUD SAS	CS	3.333.379	3.141.889	2.707.005	3.150.102	86,2	100,3	116,4	3.983.332	3.073.208	4.218.409	77,2	105,9	137,3	4.755.897	4.662.350	5.126.824	98,0	107,8	110,0
FAMISANAR EPS	CS	2.661.513	2.627.074	2.855.511	3.578.750	108,7	136,2	125,3	3.386.324	2.444.286	4.128.195	72,2	121,9	168,9	4.199.711	4.086.143	6.540.353	97,3	155,7	160,1
MUTUAL SER EPS	CS	2.733.607	2.421.082	2.140.811	717.471	88,4	29,6	33,5	2.987.916	2.325.788	2.644.641	77,8	88,5	113,7	3.616.217	3.345.660	5.186.329	92,5	143,4	155,0
COMPENSAR EPS	CS	2.015.746	2.153.315	0	NA	NA	NA	NA	2.766.028	2.957.696	3.243.240	106,9	117,3	109,7	3.318.445	3.513.232	3.679.330	105,9	110,9	104,7
SAVIA SALUD EPS	CS	1.705.189	1.916.074	1.549.279	1.030	80,9	0,1	0,1	2.132.659	1.705.494	93	80,0	0,0	0,0	2.497.511	1.860.742	43	74,5	0,0	0,0
ASMET SALUD	CS	1.605.090	2.024.659	1.701.764	263.254	84,1	13,0	15,5	2.286.761	1.811.039	139.701	79,2	6,1	7,7	2.481.084	2.023.381	1.709.958	81,6	68,9	84,5
CAPITAL SALUD EPS SAS	CS	1.140.004	1.436.712	994.540	244.707	69,2	17,0	24,6	1.610.500	1.622.471	534.235	100,7	33,2	32,9	1.886.047	1.649.389	21.189	87,5	1,1	1,3
SERVICIO OCCIDENTAL DE SALUD S.O.S.	CS	767.158	870.415	859.920	123	98,8	0,0	0,0	1.016.056	1.039.961	1.593	102,4	0,2	0,2	1.142.136	1.224.524	65.251	107,2	5,7	5,3
EPS FAMILIAR DE COLOMBIA	CS	0	135.171	0	NA	NA	NA	NA	161.138	83.369	52.109	51,7	32,3	62,5	330.999	290.669	97.533	87,8	29,5	33,6
MALLAMAS EPSI	S	420.685	346.945	239.639	156.388	69,1	45,1	65,3	416.983	274.702	369.152	65,9	88,5	134,4	521.193	396.180	341.434	76,0	65,5	86,2

Nombre EPS	Régimen ▼	Afiliados 2024 ▼	2021						2022					2023						
			UPC(\$)	Base de prestación de servicios (\$)	Facturación (\$)	Base de prestación de servicios / UPC (%)	Facturación / UPC (%)	Facturación / Prestación de servicios (%)	UPC (\$)	Base de prestación de servicios (\$)	Facturación (\$)	Base de prestación de servicios / UPC (%)	Facturación / UPC (%)	Facturación / Prestación de servicios (%)	UPC (\$)	Base de prestación de servicios (\$)	Facturación (\$)	Base de prestación de servicios / UPC (%)	Facturación / UPC (%)	Facturación / Prestación de servicios (%)
ANAS WAYUU EPSI	S	284.104	227.379	230.376	118.250	101,3	52,0	51,3	267.132	201.920	166.975	75,6	62,5	82,7	460.335	346.310	285.689	75,2	62,1	82,5
COMFENALCO VALLE EPS	S	0	298.571	278.594	10.087	93,3	3,4	3,6	416.005	334.548	18.513	80,4	4,5	5,5	490.760	445.184	15.260	90,7	3,1	3,4
CAJA DE COMPENSACIÓN FAMILIAR DEL ORIENTE	S	239.695	212.471	150.771	148.533	71,0	69,9	98,5	268.134	222.272	206.317	82,9	76,9	92,8	319.772	278.864	231.552	87,2	72,4	83,0
ALIANSA SALUD EPS	S	0	307.655	282.798	104.404	91,9	33,9	36,9	377.636	322.760	220.511	85,5	58,4	68,3	434.030	308.007	207.193	71,0	47,7	67,3
PIAOS SALUD EPSI	S	116.757	103.900	44.138	105.763	42,5	101,8	239,6	125.258	69.415	129.413	55,4	103,3	186,4	153.454	133.004	164.646	86,7	107,3	123,8
FUNDACIÓN SALUD MÍA	S	0	47.992	159	13.032	0,3	27,2	8.196,2	69.408	84.315	44.734	121,5	64,5	53,1	82.328	62.673	79.458	76,1	96,5	126,8

Fuente: Información de facturación suministrada por las EPS.

Cálculos: Innovación y Análítica de Datos – ADRES.

Nota (1): Para el año 2024 no se dispone de información de la base de prestación de servicios; en consecuencia, no es posible realizar el comparativo entre esta base y la UPC para dicho periodo.

Nota (2): La escala de color se interpreta de la siguiente manera:

- Verde: valores entre el 80% y cercanos al 100%
- Naranja: valores por debajo del 70%.
- Amarillo a rojo: valores entre el 70% y superiores al 100%, donde la intensidad del color aumenta a medida que los valores se alejan del 100%.
- Azul: ausencia de información o valores no disponibles (NA).



El contraste entre el valor facturado y la **base de prestación de servicios reconocida por EPS** pone en evidencia diferencias relevantes entre el flujo financiero observado y los recursos asignados por el sistema.

En varias EPS, el monto facturado supera la base de prestación de servicios, mientras que en otras ocurre lo contrario, lo que indica que el gasto no se distribuye de forma proporcional. En este contexto, las EPS que presentan mayores brechas entre facturación y base de prestación concentran un mayor potencial de riesgo financiero y operativo.



9. Conclusiones del análisis

El análisis de la base nacional de facturación electrónica, consolidada en el marco de las Mesas Técnicas de la UPC, procesó 232,4 millones de registros XML del período 2021–2024. A pesar de los problemas de calidad documentados y la heterogeneidad en los procesos de reporte, la base presenta patrones estructurales identificables — concentración del gasto, dinámicas de intermitencia, colas largas de valor — que permiten caracterizar el comportamiento financiero del sistema con precisión suficiente para la toma de decisiones.

El proceso de consolidación y depuración reveló que 53,5 millones de registros corresponden a facturas presentadas más de una vez, sobre un universo de 224,7 millones de facturas totales. El valor asociado a esos duplicados asciende a \$40,3 billones — el 22,8 % del total presentado. Esta duplicidad no es un fenómeno disperso: Nueva EPS SA y Coosalud SAS concentran el 81,3 % del valor duplicado. Tras la depuración, los análisis se apoyaron exclusivamente en los 171,2 millones de facturas únicas (CUFE), lo que permitió construir una base definitiva para las validaciones posteriores.

En relación con las notas crédito y débito, el 63,9 % registró identificador CUDE, lo que permitió rastrear la factura asociada. De estas, el 93 % pudo vincularse exitosamente a un CUFE (factura). No obstante, persisten diferencias significativas entre entidades en trazabilidad, coherencia y capacidad de asociación efectiva en términos monetarios. Estas diferencias no son de naturaleza técnica: reflejan variaciones en los procesos de registro y conciliación que cada entidad gestiona de manera diferenciada. La aplicación de estos documentos modificatorios redujo la facturación del sistema de \$136,6 billones a \$127,5 billones — un ajuste neto de \$9,05 billones (–6,6 %), dominado por anulaciones totales y concentrado en Coosalud SAS (58,5 % del ajuste) y Nueva EPS SA (33,7 %).

El análisis de la Ley de Benford aporta una capa adicional de evidencia sobre la estructura numérica de la facturación. De 103 pruebas aplicadas a las principales

variables económicas de cada EPS, 29 arrojan rechazo (28,2 %) y 43 posible desviación (41,7 %); solo 31 son compatibles con distribución natural (30,1 %). Ocho entidades presentan dos o más pruebas con rechazo. Comfenalco Valle EPS registra rechazo en las cinco pruebas realizadas. Estas desviaciones no constituyen evidencia probatoria de irregularidades — pueden responder a topes, redondeos o parametrizaciones de los sistemas de facturación — pero son señales de alerta estadística que deben orientar revisión adicional focalizada.

El análisis por tecnologías, medicamentos, procedimientos e insumos confirma que el gasto se concentra en un conjunto reducido de categorías de alto impacto económico. Los procedimientos representan la mayor participación del valor facturado, seguidos por los medicamentos. En este último grupo, 20 principios activos — entre ellos pembrolizumab, tramadol combinaciones, iohexol y empagliflozina — explican una fracción desproporcionada del gasto total. Esta concentración, consistente a lo largo de los cuatro años analizados, constituye el mapa de riesgo financiero sobre el que deben priorizarse los procesos de auditoría y verificación del sistema.

El análisis identificó que algunas EPS remitieron facturación de Presupuestos Máximos en respuesta a requerimientos explícitos del Ministerio de Salud y Protección Social sobre información de UPC. En consecuencia, parte de la información remitida no corresponde íntegramente a lo solicitado.

Este hallazgo constituye una limitación para la interpretación de las cifras de facturación agregada presentadas en este informe y se suma a otras restricciones identificadas durante el proceso analítico, tales como la cobertura incompleta de información, la presencia de registros duplicados y la heterogeneidad en los períodos reportados por las EPS. Lo anterior, distorsiona las conclusiones del estudio técnico y dificulta la función de adelantar las verificaciones para el reconocimiento y pago por los distintos conceptos, que promuevan la eficiencia en la gestión de los recursos (literal e, artículo 66 de la Ley 1753 de 2025), que aseguren el buen uso y control de los recursos (numeral 5, artículo 3, Decreto 1429 de 2016).



Este informe presenta la primera radiografía técnica completa, a escala nacional, de la facturación electrónica reportada por las EPS al sistema de salud entre 2021 y 2024. Los resultados son inequívocos: la información presentada por las EPS a la dirección del sistema presenta problemas estructurales de calidad que comprometen la verificabilidad del gasto y, por tanto, la sostenibilidad del sistema.



10. Trabajo Futuro: Complejidad, Gobernanza de la Información y Prospectiva del Sistema de Salud

El sistema de salud colombiano es un sistema complejo, no simplemente complicado. Esta distinción tiene consecuencias prácticas para el análisis: un sistema complicado puede descomponerse en partes y optimizarse por componentes, mientras que uno complejo se caracteriza por interacciones no lineales, retroalimentaciones, heterogeneidad de actores y la emergencia de patrones colectivos que no pueden inferirse directamente a partir de sus elementos individuales.

Desde esta perspectiva, la complejidad es una propiedad estructural del sistema, no un defecto a corregir. El sistema se adapta, responde a incentivos y se reorganiza frente a cambios regulatorios y tecnológicos, generando patrones que solo son visibles cuando se analiza el conjunto y no únicamente sus partes. Reconocer esta naturaleza obliga a avanzar hacia enfoques analíticos que incorporen la incertidumbre, la variabilidad y la coexistencia de múltiples escalas de análisis.

La información histórica de facturación electrónica es un insumo fundamental para comprender el comportamiento pasado del sistema, pero no puede tratarse como un reflejo exacto del presente. Las bases analizadas en este informe corresponden a prácticas operativas, contractuales y tecnológicas desarrolladas bajo esquemas normativos previos. Su utilidad se sitúa, por tanto, en el plano descriptivo: permiten documentar cómo han operado los procesos de facturación y qué patrones son observables en los registros disponibles.

En este contexto, la implementación del esquema FEV-RIPS marca un punto de inflexión. La integración entre la factura electrónica y los registros individuales de prestación de servicios redefine el estándar mínimo de calidad, trazabilidad y consistencia de la información: no es simplemente un nuevo formato, sino una infraestructura de datos que permite observar el sistema con mayor granularidad, reducir ambigüedades semánticas y fortalecer la relación entre prestación, facturación y reconocimiento financiero. El



trabajo futuro debe orientarse a garantizar que los problemas de calidad identificados en la información histórica no se trasladen a esta nueva base estructural.

Un eje central del trabajo futuro es el fortalecimiento de la comunicación interinstitucional y la formalización de espacios estables de cooperación técnica. La experiencia de las Mesas de UPC ha demostrado que la generación de conocimiento útil requiere coordinación sostenida entre el Ministerio de Salud y Protección Social, la ADRES, la Superintendencia Nacional de Salud, las EPS, los prestadores y otros actores del sistema. Estos espacios deben consolidarse como instancias permanentes de intercambio técnico, definición de estándares, validación de metodologías y retroalimentación mutua, y no limitarse a análisis coyunturales o reactivos.

La información debe circular bajo protocolos claros de acceso, uso y responsabilidad compartida. En ese marco, el Ministerio, la ADRES y la Superintendencia actúan como garantes institucionales y custodios del dato, responsables de asegurar su integridad, su uso legítimo y su orientación al interés público.

La anonimización y el tratamiento ético de la información son condiciones necesarias para ampliar el uso analítico de los datos. Uno de los retos centrales hacia adelante es lograr que la información pueda ser compartida, analizada y discutida sin comprometer la confidencialidad de los usuarios ni los derechos fundamentales asociados a los datos personales, mediante estrategias robustas de anonimización y seudonimización que abran el análisis a comunidades técnicas, académicas y de política pública.

El horizonte analítico del sistema no es la predicción exacta sino la anticipación informada. El trabajo futuro debe orientarse a construir modelos que permitan explorar escenarios, evaluar sensibilidades y anticipar riesgos, en lugar de buscar certezas deterministas sobre el comportamiento del gasto. La simulación y la prospectiva ofrecen herramientas para entender cómo podrían evolucionar ciertas dinámicas bajo distintos supuestos normativos, demográficos, tecnológicos o financieros. En este esquema, la información histórica alimenta la calibración de modelos, mientras que FEV-RIPS proporciona la base operativa para el análisis en tiempo cercano al real.





En síntesis, el trabajo futuro implica pasar de la observación del pasado a la construcción de capacidades para navegar el futuro del sistema de salud: aceptar la complejidad como punto de partida, fortalecer la cooperación interinstitucional, garantizar la calidad y el tratamiento ético del dato, y desarrollar herramientas analíticas que no prometan certezas absolutas, sino una mejor capacidad de anticipación y adaptación. El liderazgo del Ministerio, el soporte técnico de la ADRES y el rol de vigilancia de la Superintendencia serán determinantes para consolidar un sistema de información que acompañe la sostenibilidad, la transparencia y la equidad del sistema de salud colombiano.



11. Limitaciones del estudio

El presente análisis se basa en la información de facturación electrónica reportada por las Entidades Promotoras de Salud (EPS) y procesada a partir de los archivos XML asociados a los documentos electrónicos. Como toda fuente administrativa, estos registros fueron generados originalmente con fines operativos y contables, y no específicamente para análisis estadístico o investigación. En consecuencia, la estructura, completitud y consistencia de la información dependen de los procesos de generación, transmisión y validación implementados por cada EPS lo que puede introducir heterogeneidad en la calidad de los registros analizados.

Una primera limitación se relaciona con la cobertura temporal de la información disponible. Aunque el universo de datos incluye registros entre 2019 y 2024, los años iniciales presentan niveles significativamente menores de cobertura, lo que dificulta su comparabilidad con los periodos posteriores. Por esta razón, los análisis se concentraron en el periodo 2021–2024, correspondiente al intervalo en el cual la disponibilidad y estabilidad de los registros permiten realizar análisis con mayor consistencia.

En segundo lugar, durante el proceso de consolidación se identificaron registros duplicados, inconsistencias entre campos monetarios, errores en estructuras XML y **documentos sin identificadores trazables.**

Finalmente, es importante señalar que el presente informe tiene un carácter estrictamente descriptivo. El análisis se orienta a identificar patrones en la información disponible y a documentar aspectos relacionados con la calidad y la estructura de los registros de facturación. En consecuencia, los resultados no permiten establecer relaciones causales, evaluar el desempeño institucional de las entidades participantes ni extrapolar los hallazgos a periodos o poblaciones diferentes de aquellos efectivamente observados en la base de datos analizada.

12. Referencias

- Benford, F. (1938). *Ley de Benford*. Obtenido de <https://ui.adsabs.harvard.edu>
- Congreso de la República de Colombia. (1993). *Ley 100*. Obtenido de <https://www.funcionpublica.gov.co/eva/gestornormativo/norma.php?i=5248>
- Congreso de la República de Colombia. (2011). *Ley 1438 de 2011*. Obtenido de <https://www.funcionpublica.gov.co/eva/gestornormativo/norma.php?i=41385>
- Congreso de la República de Colombia. (2015). *Ley 1751 de 2015*. Obtenido de <https://www.funcionpublica.gov.co/eva/gestornormativo/norma.php?i=60733>
- Congreso de la República de Colombia. (2019). *Ley 1955 de 2019, por la cual se expide el Plan Nacional de Desarrollo 2018-2022 “Pacto por Colombia, pacto por la equidad”*. Obtenido de <https://www.funcionpublica.gov.co/eva/gestornormativo/norma.php?i=93970>
- Contaduría General de la Nación. (2014). *Resolución 414 de 2014. Por la cual se incorpora, en el Régimen de Contabilidad Pública, el marco normativo aplicable para algunas empresas sujetas a su ámbito y se dictan otras disposiciones*. Obtenido de https://normas.cra.gov.co/gestor/docs/resolucion_contaduria_0414_2014.htm
- Corte Constitucional. (2008). *Sentencia T-760*. Obtenido de <https://www.corteconstitucional.gov.co/relatoria/2008/t-760-08.htm>
- Corte Constitucional. (2024). *Auto 1245*. Obtenido de <https://www.corteconstitucional.gov.co/relatoria/autos/2024/a1245-24.htm>
- Corte Constitucional. (2024). *Auto 1299*. Obtenido de <https://www.corteconstitucional.gov.co/relatoria/autos/2024/a1299-24.htm>
- Corte Constitucional. (2024). *Auto 2049*. Obtenido de <https://www.corteconstitucional.gov.co/relatoria/autos/2024/a2049-24.htm>
- Corte Constitucional. (2024). *Auto 891*. Obtenido de <https://www.corteconstitucional.gov.co/relatoria/autos/2024/A981-24.htm>
- Corte Constitucional. (2024). *Auto T-006*. Obtenido de <https://www.corteconstitucional.gov.co/relatoria/2024/t-006-24.htm>
- Corte Constitucional. (2025). *Auto 007 de 2025: Seguimiento a la Sentencia T-760 de 2008 sobre la suficiencia de la Unidad de Pago por Capitación (UPC)*. Obtenido de https://www.corteconstitucional.gov.co/relatoria/autos/2025/a007-25.htm?utm_source=chatgpt.com
- Corte Constitucional. (2025). *Auto 504*. Obtenido de <https://www.corteconstitucional.gov.co/relatoria/autos/2025/a504-25.htm>

- Corte Constitucional. (2025). *Auto A-007*. Obtenido de <https://www.corteconstitucional.gov.co/relatoria/autos/2025/a007-25.htm>
- Corte Costitucional. (2024). *Auto 875*. Obtenido de <https://www.corteconstitucional.gov.co/relatoria/autos/2024/a875-24.htm>
- Durtschi, C. H. (2004). The effective use of Benford's Law to assist in detecting fraud in accounting data. *Journal of Forensic Accounting*. *Journal of Forensic Accounting*, 17–34. Obtenido de <https://digitalcommons.usf.edu>
- Ministerio de Salud y Protección Social. (2016). *Decreto 1429 de 2016*. Obtenido de <https://www.funcionpublica.gov.co/eva/gestornormativo/norma.php?i=73752>
- Ministerio de Salud y Protección Social. (2020). *Resolución 205 de 2020*. Obtenido de https://normograma.supersalud.gov.co/compilacion/docs/resolucion_minsaludps_0205_2020.htm
- Ministerio de Salud y Protección Social. (2024). *Resolución 2717 de 2024*. Obtenido de https://www.minsalud.gov.co/Normatividad_Nuevo/Resoluci%C3%B3n%20No%202717%20de%202024.pdf
- Ministerio de Salud y Protección Social. (2025). *Resolución 1324 de 2025*. Obtenido de <https://www.alcaldiabogota.gov.co/sisjur/normas/Norma1.jsp?i=182334&dt=S>
- Ministerio de Salud y Protección Social. (2025). *Resolución 370 de 2025*. Obtenido de <https://www.minsalud.gov.co/sites/rid/Lists/BibliotecaDigital/RIDE/DE/DIJ/resolucion-0370-de-2025.pdf>
- Presidencia de la República de Colombia. (2024). *Decreto 489 del 16 de abril de 2024*. Obtenido de <https://www.minsalud.gov.co/sites/rid/Lists/BibliotecaDigital/RIDE/DE/DIJ/decreto-0489-de-2024.pdf>

Anexos por EPS

Aliansalud EPS

Tabla 23. Número y valor de facturas emitidas y análisis de duplicados – Aliansalud EPS

Total Nacional

Número de facturas y millones de pesos

Corte 2021 a 2023

Año ▾	Total Facturas	Facturas Únicas	Diferencia Facturas	Valor (millones)	Valor Únicos (millones)	Diferencia (millones)
2021	298.711	297.153	1.558	104.802	104.404	398
2022	444.292	432.993	11.299	230.232	220.511	9.721
2023	251.752	251.743	9	207.391	207.193	198
Total	994.755	981.889	12.866	542.424	532.108	10.316

Fuente: Información de facturación – Aliansalud EPS.

Cálculos: Innovación y Analítica de Datos – ADRES.

Tabla 24. Facturación inicial y valor final posterior a la aplicación de notas crédito y débito – Aliansalud EPS

Total Nacional

Millones de pesos

Corte 2021 a 2023

Año ▾	Valor inicial facturado (antes de ajustes)	Valor de facturas anuladas	Valor aplicado por notas crédito	Valor aplicado por notas débito	Valor final facturado (posterior a ajustes)	Valor neto ajustado
2021	104.404	0	0	0	104.404	0
2022	220.511	0	0	0	220.511	0
2023	207.193	0	0	0	207.193	0

Fuente: Información de facturación – Aliansalud EPS.

Cálculos: Innovación y Analítica de Datos – ADRES.

Gráfico 7. Evolución mensual de facturación, base de prestación de servicios y UPC – Aliansalud EPS
Total Nacional
Millones de pesos
Corte 2021 a 2023

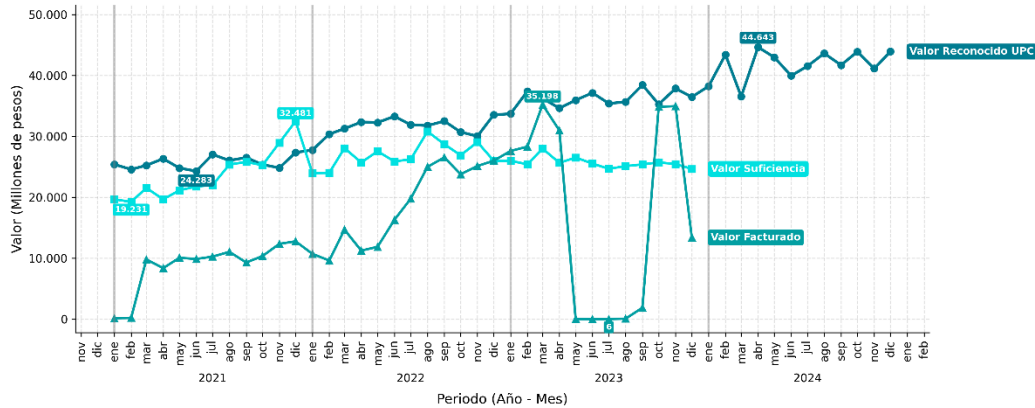

Fuente: Información de facturación – Aliansalud EPS.

Cálculos: Innovación y Analítica de Datos – ADRES.

Tabla 25. Evolución mensual de facturación, base de prestación de servicios y UPC – Aliansalud EPS.
Total Nacional
Millones de pesos
Corte 2021 a 2023

Año ▼ Mes ▼	Valor UPC (millones)	Valor Base de prestación de servicios (millones)	Valor Facturación (millones)	Proporción Base de prestación de servicios/UPC (%)	Proporción Facturación/UPC (%)
2021-01	25.390	19.665	135	78	0
2021-02	24.563	19.231	196	78	1
2021-03	25.230	21.526	9.785	85	39
2021-04	26.327	19.659	8.362	75	32
2021-05	24.783	21.134	10.056	85	41
2021-06	24.283	21.760	9.862	90	41
2021-07	27.019	21.990	10.248	81	38
2021-08	26.030	25.362	11.033	97	42
2021-09	26.513	25.798	9.284	97	35
2021-10	25.363	25.255	10.338	100	41
2021-11	24.816	28.936	12.346	117	50
2021-12	27.337	32.481	12.758	119	47
2022-01	27.751	23.937	10.699	86	39
2022-02	30.359	24.006	9.607	79	32
2022-03	31.258	28.058	14.676	90	47

Año ▼ Mes ▼	Valor UPC (millones)	Valor Base de prestación de servicios (millones)	Valor Facturación (millones)	Proporción Base de prestación de servicios/UPC (%)	Proporción Facturación/UPC (%)
2022-04	32.343	25.704	11.233	80	35
2022-05	32.258	27.544	11.857	85	37
2022-06	33.284	25.878	16.287	78	49
2022-07	31.895	26.214	19.747	82	62
2022-08	31.753	30.794	24.983	97	79
2022-09	32.497	28.700	26.538	88	82
2022-10	30.698	26.890	23.773	88	77
2022-11	30.018	29.044	25.121	97	84
2022-12	33.524	25.991	25.990	78	78
2023-01	33.696	25.986	27.591	77	82
2023-02	37.385	25.399	28.300	68	76
2023-03	36.223	27.976	35.198	77	97
2023-04	34.615	25.641	30.961	74	89
2023-05	35.939	26.514	20	74	0
2023-06	37.132	25.524	7	69	0
2023-07	35.397	24.661	6	70	0
2023-08	35.641	25.112	61	70	0
2023-09	38.437	25.385	1.859	66	5
2023-10	35.262	25.722	34.852	73	99
2023-11	37.845	25.439	34.950	67	92
2023-12	36.458	24.649	13.389	68	37

Fuente: Información de facturación – Aliansalud EPS.

Cálculos: Innovación y Analítica de Datos – ADRES.

Tabla 26. Top 20 IPS por valor facturado – Aliansalud EPS

Total Nacional

Número de facturas y millones de pesos

Corte 2021 a 2023

Nombre IPS	NIT IPS	Número Facturas	Valor Facturado (millones) ▼	Participación IPS (%)
MEDICARTE S.A.S.	900219866	734.728	226.410	43
HOSPITAL UNIVERSITARIO SAN IGNACIO	860015536	65.537	48.112	9
LIGA COLOMBIANA CONTRA EL CANCER	860006560	11.168	47.614	9
ADMINISTRADORA COUNTRY S.A	830005028	7.904	28.628	5
FUNDACION ABOOD SHAI0	860006656	6.627	13.436	3

Nombre IPS	NIT IPS	Número Facturas	Valor Facturado (millones) ▼	Participación IPS (%)
CORPORACION HOSPITALARIA JUAN CIUDAD	900210981	9.433	11.318	2
FUNDACION CARDIO INFANTIL INSTITUTO DE CARDIOLOGIA	860035992	6.879	11.082	2
UNIDAD MÉDICA Y DE DIAGNÓSTICO S.A.	830001007	5.406	8.939	2
BIENESTAR IPS	800223206	214	7.913	1
FORJA EMPRESAS SAS	900162688	6.585	7.902	1
FUNDACION NEUMOLOGICA COLOMBIANA	800180553	7.058	6.941	1
FRESENIUS MEDICAL CARE COLOMBIA S.A	830007355	3.074	6.892	1
SYNLAB COLOMBIA S.A.S.	800087565	705	6.451	1
FUND.HOSPITAL INFANTIL UNIV. DE SAN JOSE	900098476	8.727	5.917	1
ADMINISTRADORA COLINA S.A	900582598	4.310	5.062	1
FAMICARE CLINICA DIA S.A.S	830122608	5.422	4.987	1
OXIGENOS DE COLOMBIA LTDA	860040094	517	4.641	1
CORPORACIÓN SALUD UN	900578105	6.327	4.639	1
CONGREGACION DE DOMINICAS DE SANTA CATALINA CLINICA NUEVA	860010783	2.762	4.051	1
SUMIVITALES S.A.S.	900177752	10.161	4.027	1

Fuente: Información de facturación – Aliansalud EPS.

Cálculos: Innovación y Analítica de Datos – ADRES.

Anas Wayuu EPSI

Tabla 27. Número y valor de facturas emitidas y análisis de duplicados – Anas Wayuu

Total Nacional

Número de facturas y millones de pesos

Corte 2021 a 2024

Año ▾	Total Facturas	Facturas Únicas	Diferencia Facturas	Valor (millones)	Valor Únicos (millones)	Diferencia (millones)
2021	77.115	76.149	966	119.063	118.250	813
2022	95.185	95.182	3	166.980	166.975	5
2023	120.896	120.524	372	286.398	285.689	709
2024	135.620	135.124	496	394.529	394.016	513
TOTAL	428.816	426.979	1.837	966.970	964.929	2.041

Fuente: Información de facturación – Anas Wayuu EPSI.

Cálculos: Innovación y Analítica de Datos – ADRES.

Tabla 28. Facturación inicial y valor final posterior a la aplicación de notas crédito y débito – Anas Wayuu EPS

Total Nacional

Millones de pesos

Corte 2021 a 2024

Año ▾	Valor inicial facturado (antes de ajustes)	Valor de facturas anuladas	Valor aplicado por notas crédito	Valor aplicado por notas débito	Valor final facturado (posterior a ajustes)	Valor neto ajustado
2021	118.250	0	0	0	118.250	0
2022	166.975	0	0	0	166.975	0
2023	285.689	0	0	0	285.689	0
2024	394.016	0	0	0	394.016	0

Fuente: Información de facturación – Anas Wayuu EPSI.

Cálculos: Innovación y Analítica de Datos – ADRES.

Gráfico 8. Evolución mensual de facturación, base de prestación de servicios y UPC – Anas Wayuu EPSI
Total nacional
Millones de pesos
Corte 2021 a 2024

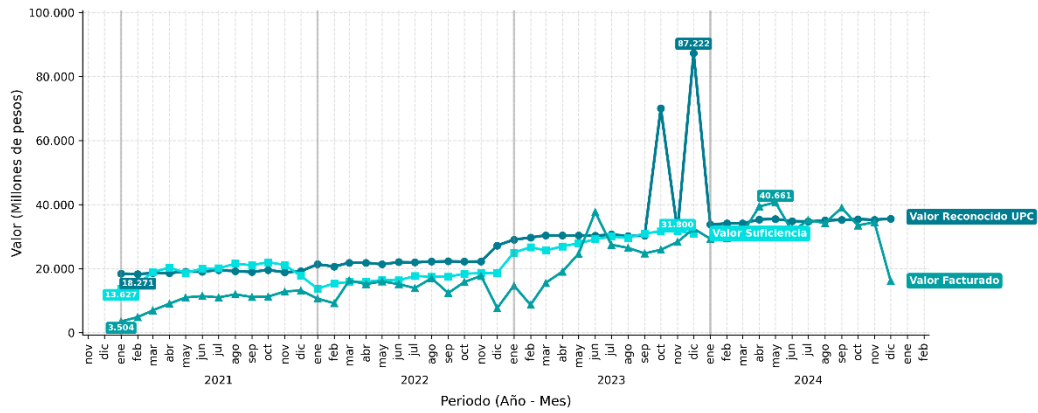

Fuente: Información de facturación – Anas Wayuu EPSI.

Cálculos: Innovación y Analítica de Datos – ADRES.

Tabla 29. Evolución mensual de facturación, base de prestación de servicios y UPC – Anas Wayuu EPSI
Total Nacional
Millones de pesos
Corte 2021 a 2024

Año ▼ Mes ▼	Valor UPC (millones)	Valor Base de prestación de servicios (millones)	Valor Facturación (millones)	Proporción Base de prestación de servicios/UPC (%)	Proporción Facturación/UPC (%)
2021-01	18.444	13.627	3.504	74	19
2021-02	18.271	15.247	4.866	83	27
2021-03	18.633	18.933	6.961	102	37
2021-04	18.607	20.314	9.075	109	49
2021-05	19.077	18.687	10.991	98	58
2021-06	19.021	20.000	11.447	105	60
2021-07	19.573	20.090	11.013	103	56
2021-08	19.182	21.527	11.955	112	62
2021-09	18.950	21.051	11.152	111	59
2021-10	19.577	21.998	11.240	112	57
2021-11	18.853	21.146	12.841	112	68
2021-12	19.191	17.757	13.204	92	69
2022-01	21.352	13.762	10.622	64	50
2022-02	20.653	15.358	9.204	74	45
2022-03	21.841	15.845	16.325	72	75

Año ▼ Mes ▼	Valor UPC (millones)	Valor Base de prestación de servicios (millones)	Valor Facturación (millones)	Proporción Base de prestación de servicios/UPC (%)	Proporción Facturación/UPC (%)
2022-04	21.830	15.834	15.162	72	70
2022-05	21.355	16.457	16.015	77	75
2022-06	22.017	16.323	15.138	74	69
2022-07	21.944	17.707	13.931	81	64
2022-08	22.203	17.485	16.995	79	76
2022-09	22.273	17.472	12.371	78	56
2022-10	22.206	18.407	15.828	83	71
2022-11	22.243	18.580	17.724	84	80
2022-12	27.218	18.690	7.659	69	28
2023-01	29.048	25.023	14.710	86	51
2023-02	29.694	26.682	8.687	90	29
2023-03	30.391	25.674	15.547	84	51
2023-04	30.344	26.956	19.070	89	63
2023-05	30.351	27.879	24.600	92	81
2023-06	30.243	29.160	37.667	96	124
2023-07	30.666	30.003	27.453	98	90
2023-08	30.169	29.595	26.479	98	88
2023-09	30.293	30.974	24.760	102	82
2023-10	70.053	31.643	25.889	45	37
2023-11	31.859	31.800	28.329	100	89
2023-12	87.222	30.921	32.498	36	37

Fuente: Información de facturación – Anas Wayuu EPSI.

Cálculos: Innovación y Analítica de Datos – ADRES.

Tabla 30. Top 20 IPS por valor facturado – Anas Wayuu EPSI

Total Nacional

Número de facturas y millones de pesos

Corte 2021 a 2024

Nombre IPS	NIT IPS	Número Facturas	Valor Facturado (millones) ▼	Participación IPS (%)
SOCIEDAD MEDICA CLINICA MAICAO S.A	839000356	2.377	110.449	11
ASOCABILDOS IPSI	839000145	20.464	68.180	7
ESE HOSPITAL SAN JOSE DE MAICAO II NIVEL	892120115	15.944	47.238	5
CLINICA DE LA COSTA SAS	800129856	7.823	45.262	5
GYOMEDICAL I.P.S. S.A.S	900386591	2.855	40.917	4
E.S.E HOSPITAL DE NAZARETH	892115347	442	34.937	4
IPSI INDIGENA SUMUYWAJAT	839000794	5.827	33.975	4
CENTRO DIAGNOSTICO DE ESPECIALISTAS LIMITADA	800193989	23.448	32.314	3

Nombre IPS	NIT IPS	Número Facturas	Valor Facturado (millones) ▼	Participación IPS (%)
IPS FUSA S.A.S	901300333	25.992	31.913	3
HOSPITAL NTRA SRA DEL PERPETUO SOCORRO	800061765	2.072	28.998	3
NEFROLOGOS DE COLOMBIA S.A.S	802021002	53	27.978	3
CLINICA ALTOS DE SAN VICENTE SAS	802000774	3.140	24.081	2
MEDICENTER ESPECIALIZADO LTDA	900138649	7.878	22.671	2
IPSI UNIDAD MEDICA WAYUU ANOUTA WAKUAIPA	900016853	826	21.754	2
UNIDAD DE CUIDADOS INTENSIVOS RENACER LIMITADA	825003080	16.328	20.717	2
SERVICIOS Y SUMINISTROS HOSPITALARIOS DE LA GUAJIRA SAS	901215154	1.103	20.300	2
ENLAZATE A LA SALUD I.P.S S.A.S	900162322	16.997	19.307	2
UNION TEMPORAL CECAC - SAN MARTIN - ASUNCION - UT4	901766392	1.089	18.766	2
UNIDAD MATERNO INFANTIL TALAPUIN SAS	900492815	31.797	18.084	2
IPSI SUPULA WAYUU	825003149	2.102	15.612	2

Fuente: Información de facturación – Anas Wayuu EPSI.

Cálculos: Innovación y Análítica de Datos – ADRES.

Asmet Salud

Tabla 31. Número y valor de facturas emitidas y análisis de duplicados – Asmet Salud

Total Nacional

Número de facturas y millones de pesos

Corte 2021 a 2024

Año ▾	Total Facturas	Facturas Únicas	Diferencia Facturas	Valor (millones)	Valor Únicos (millones)	Diferencia (millones)
2021	622.234	498.416	123.818	328.733	264.310	64.423
2022	182.703	142.930	39.773	178.226	143.195	35.031
2023	1.921.423	1.694.280	227.143	2.165.014	1.937.868	227.147
2024	1.471.739	1.444.436	27.303	2.814.383	2.630.125	184.258
Total	4.198.099	3.780.062	418.037	5.486.357	4.975.497	510.859

Fuente: Información de facturación – Asmet Salud.

Cálculos: Innovación y Analítica de Datos – ADRES.

Tabla 32. Facturación inicial y valor final posterior a la aplicación de notas crédito y débito – Asmet Salud

Total Nacional

Millones de pesos

Corte 2021 a 2024

Año ▾	Valor inicial facturado (antes de ajustes)	Valor de facturas anuladas	Valor aplicado por notas crédito	Valor aplicado por notas débito	Valor final facturado (posterior a ajustes)	Valor neto ajustado
2021	264.310	872	-184	0	263.254	1.056
2022	143.195	3.193	-301	0	139.701	3.494
2023	1.937.868	185.266	-42.976	332	1.709.958	227.910
2024	2.630.125	267.100	-40.835	27	2.322.216	307.909

Fuente: Información de facturación – Asmet Salud.

Cálculos: Innovación y Analítica de Datos – ADRES.

Gráfico 9. Evolución mensual de facturación, base de prestación de servicios y UPC – Asmet Salud
Total Nacional
Millones de pesos
Corte 2021 a 2024

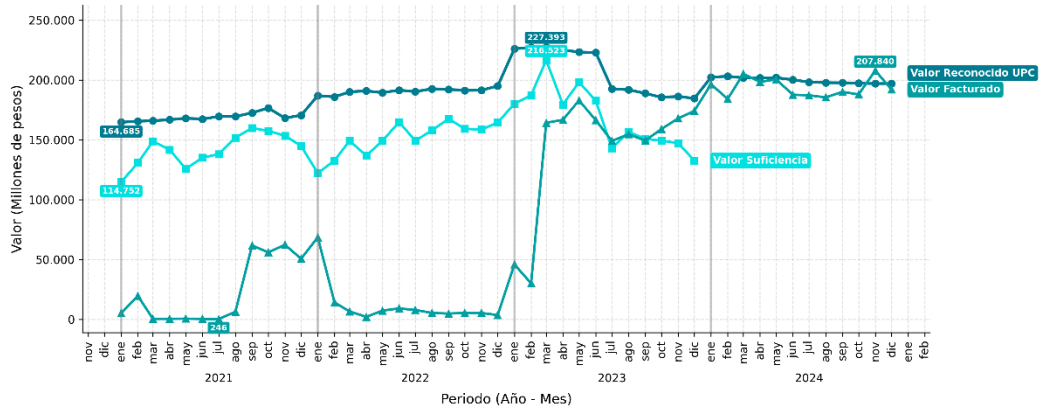

Fuente: Información de facturación – Asmet Salud.
Cálculos: Innovación y Análítica de Datos – ADRES.

Tabla 33. Evolución mensual de facturación, base de prestación de servicios y UPC – Asmet Salud
Total Nacional
Millones de pesos
Corte 2021 a 2023

Año ▼ Mes ▼	Valor UPC (millones)	Valor Base de prestación de servicios (millones)	Valor Facturación (millones)	Proporción Base de prestación de servicios/UPC (%)	Proporción Facturación/UPC (%)
2021-01	164.685	114.752	5.142	70	3
2021-02	165.427	130.683	19.529	79	12
2021-03	165.900	148.727	356	90	0
2021-04	166.737	141.686	398	85	0
2021-05	168.029	125.695	525	75	0
2021-06	167.273	135.126	312	81	0
2021-07	169.500	137.905	246	81	0
2021-08	169.472	151.767	6.263	90	4
2021-09	172.489	159.821	61.731	93	36
2021-10	176.544	157.407	55.923	89	32
2021-11	168.130	153.377	62.228	91	37
2021-12	170.473	144.817	50.602	85	30
2022-01	186.864	122.104	68.502	65	37
2022-02	185.820	132.655	14.119	71	8
2022-03	189.995	149.099	6.573	78	4
2022-04	190.836	136.741	2.054	72	1

Año ▼ Mes ▼	Valor UPC (millones)	Valor Base de prestación de servicios (millones)	Valor Facturación (millones)	Proporción Base de prestación de servicios/UPC (%)	Proporción Facturación/UPC (%)
2022-05	189.339	149.064	7.239	79	4
2022-06	191.443	164.834	9.105	86	5
2022-07	190.233	149.095	7.762	78	4
2022-08	192.577	157.930	5.353	82	3
2022-09	192.117	167.479	4.750	87	2
2022-10	191.235	159.096	5.427	83	3
2022-11	191.421	158.602	5.295	83	3
2022-12	194.881	164.341	3.522	84	2
2023-01	225.993	180.111	45.865	80	20
2023-02	227.146	187.108	30.071	82	13
2023-03	227.393	216.523	164.182	95	72
2023-04	225.089	179.469	166.651	80	74
2023-05	223.227	198.092	182.891	89	82
2023-06	222.933	182.701	166.393	82	75
2023-07	192.583	142.925	149.001	74	77
2023-08	191.741	156.634	154.623	82	81
2023-09	188.800	150.745	149.340	80	79
2023-10	185.401	149.244	158.981	80	86
2023-11	186.257	147.239	167.845	79	90
2023-12	184.521	132.590	174.115	72	94

Fuente: Información de facturación – Asmet Salud.

Cálculos: Innovación y Analítica de Datos – ADRES.

Tabla 34. Top 20 IPS por valor facturado – Asmet Salud

Total Nacional

Número de facturas y millones de pesos

Corte 2021 a 2024

Nombre IPS	NIT IPS	Número Facturas	Valor Facturado (millones) ▼	Participación IPS (%)
FABILU S.A.S	900242742	19.778	153.482	3
E.S.E. HOSPITAL MARIA INMACULADA	891180098	109.998	143.964	3
HOSPITAL UNIVERSITARIO SAN JOSE DE POPAYAN E.S.E.	891580002	8.918	98.990	2
CENTRO DE CUIDADOS CARDIONEUROVASCULARES PABON SAS	900900155	1.721	97.862	2

Nombre IPS	NIT IPS	Número Facturas	Valor Facturado (millones) ▼	Participación IPS (%)
HOSPITAL SUSANA LOPEZ DE VALENCIA E.S.E.	891501676	6.644	97.578	2
TRAUMA STORE S.A.S	901380869	152	96.198	2
UNION TEMPORAL S Y M	901719426	2.334	94.309	2
HOSPITAL UNIVERSITARIO SAN JORGE DE PEREIRA	800231235	2.115	78.837	2
DISTRIBUCIONES VIA MEDICAL DE LA COSTA	900563720	49.634	67.354	2
EMPRESA SOCIAL DEL ESTADO HOSPITAL UNIVERSITARIO HERNANDO MONCALEANO PERDOMO	891180268	13.877	62.688	1
CLINICA LA ESTANCIA S.A.	817003166	1.155	56.435	1
INOOS	901497939	39	55.161	1
HOSPITAL FEDERICO LLERAS ACOSTA DE IBAGUE E.S.E	890706833	11.474	51.554	1
CENTRO ONCOLÓGICO DEL CARIBE COLOMBIA SAS	901466951	46	50.997	1
DUMIAN MEDICAL SAS	805027743	802	48.683	1
EMPRESA SOCIAL DEL ESTADO SUROCCIDENTE ESE	900145767	27.340	46.848	1
INTEGRAL SOLUTIONS SD SAS	900348830	504	46.600	1
SOCIEDAD COMERCIALIZADORA DE INSUMOS Y SERVICIO MÉDICOS SAS	900342064	1.697	43.860	1
CENTRO MEDICO VALLE DE ATRIZ S.A.S	830504400	297	42.437	1
HOSPITAL UNIVERSITARIO DEPARTAMENTAL DE NARIÑO EMPRESA SOCIAL DEL ESTADO	891200528	16.523	41.831	1

Fuente: Información de facturación – Asmet Salud.

Cálculos: Innovación y Analítica de Datos – ADRES.

Caja de Compensación Familiar del Oriente

Tabla 35. Número y valor de facturas emitidas y análisis de duplicados – Caja de Compensación Familiar del Oriente
Total Nacional
Número de facturas y millones de pesos
Corte 2021 a 2024

Año ▾	Total Facturas	Facturas Únicas	Diferencia Facturas	Valor (millones)	Valor Únicos (millones)	Diferencia (millones)
2021	292.064	292.064	0	148.533	148.533	0
2022	443.724	443.724	0	206.320	206.320	0
2023	350.694	350.693	1	231.553	231.552	0
2024	329.950	329.950	0	243.320	243.320	0
Total	1.416.432	1.416.431	1	829.726	829.726	0

Fuente: Información de facturación – Caja de Compensación Familiar del Oriente.

Cálculos: Innovación y Analítica de Datos – ADRES.

Tabla 36. Facturación inicial y valor final posterior a la aplicación de notas crédito y débito – Caja de Compensación del Oriente
Total Nacional
Millones de pesos
Corte 2021 a 2024

Año ▾	Valor inicial facturado (antes de ajustes)	Valor de facturas anuladas	Valor aplicado por notas crédito	Valor aplicado por notas débito	Valor final facturado (posterior a ajustes)	Valor neto ajustado
2021	148.533	0	0	0	148.533	0
2022	206.320	3	0	0	206.317	3
2023	231.552	0	0	0	231.552	0
2024	243.320	0	0	0	243.320	0

Fuente: Información de facturación – Caja de Compensación Familiar del Oriente.

Cálculos: Innovación y Analítica de Datos – ADRES.

Gráfico 10. Evolución mensual de facturación, base de prestación de servicios y UPC – Caja de Compensación Familiar del Oriente
Total Nacional
Millones de pesos
Corte 2021 a 2024

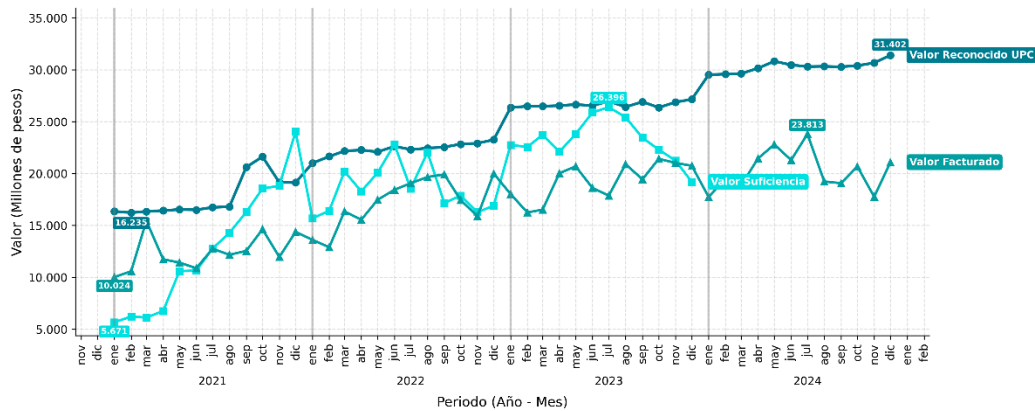

Fuente: Información de facturación – Caja de Compensación Familiar del Oriente.

Cálculos: Innovación y Analítica de Datos – ADRES.

Tabla 37. Evolución mensual de facturación, base de prestación de servicios y UPC – Caja de Compensación Del Oriente
Total Nacional
Millones de pesos
Corte 2021 a 2023

Año ▼ Mes ▼	Valor UPC (millones)	Valor Base de prestación de servicios (millones)	Valor Facturación (millones)	Proporción Base de prestación de servicios/UPC (%)	Proporción Facturación/UPC (%)
2021-01	16.349	5.671	10.024	35	61
2021-02	16.235	6.220	10.583	38	65
2021-03	16.346	6.122	15.445	38	94
2021-04	16.438	6.757	11.734	41	71
2021-05	16.535	10.598	11.425	64	69
2021-06	16.502	10.645	10.878	64	66
2021-07	16.746	12.772	12.752	76	76
2021-08	16.800	14.280	12.176	85	72
2021-09	20.615	16.287	12.544	79	61
2021-10	21.626	18.555	14.633	86	68
2021-11	19.146	18.817	11.959	98	62
2021-12	19.135	24.046	14.380	126	75
2022-01	21.005	15.681	13.614	75	65

Año ▼ Mes ▼	Valor UPC (millones)	Valor Base de prestación de servicios (millones)	Valor Facturación (millones)	Proporción Base de prestación de servicios/UPC (%)	Proporción Facturación/UPC (%)
2022-02	21.649	16.416	12.898	76	60
2022-03	22.172	20.204	16.353	91	74
2022-04	22.272	18.289	15.549	82	70
2022-05	22.088	20.064	17.467	91	79
2022-06	22.622	22.820	18.438	101	82
2022-07	22.318	18.539	19.066	83	85
2022-08	22.442	22.052	19.667	98	88
2022-09	22.554	17.150	19.920	76	88
2022-10	22.838	17.879	17.447	78	76
2022-11	22.915	16.269	15.889	71	69
2022-12	23.259	16.909	20.009	73	86
2023-01	26.352	22.754	18.029	86	68
2023-02	26.489	22.568	16.252	85	61
2023-03	26.493	23.722	16.519	90	62
2023-04	26.544	22.094	20.033	83	76
2023-05	26.655	23.808	20.693	89	78
2023-06	26.540	25.888	18.611	98	70
2023-07	26.969	26.396	17.877	98	66
2023-08	26.417	25.432	20.907	96	79
2023-09	26.917	23.447	19.440	87	72
2023-10	26.363	22.313	21.416	85	81
2023-11	26.876	21.245	21.025	79	78
2023-12	27.157	19.196	20.749	71	76

Fuente: Información de facturación – Caja de Compensación Familiar del Oriente.

Cálculos: Innovación y Analítica de Datos – ADRES.

Tabla 38. Top 20 IPS por valor facturado – Caja de Compensación Familiar del Oriente

Total Nacional

Número de facturas y millones de pesos

Corte 2021 a 2024

Nombre IPS	NIT IPS	Número Facturas	Valor Facturado (millones) ▼	Participación IPS (%)
MEDICAL DUARTE ZF S.A.S	900470642	42.280	123.471	15
CLINICA SAN JOSE DE CUCUTA SA	800012189	76.376	100.961	12
E.S.E. HOSPITAL UNIVERSITARIO ERASMO MEOZ	800014918	35.855	86.062	10

Nombre IPS	NIT IPS	Número Facturas	Valor Facturado (millones) ▼	Participación IPS (%)
E.S.E HOSPITAL EMIRO QUINTERO CAÑIZARES	890501438	58.100	47.423	6
UCIS DE COLOMBIA SAS	901383010	1.159	47.350	6
FUNDACION CARDIOVASCULAR DE COLOMBIA	890212568	5.267	30.107	4
DISFARMA GC SAS	900580962	88.738	26.657	3
CLINICA DE CANCEROLOGIA DEL NORTE DE SANTANDER LTDA.	807002424	9.954	25.369	3
ONCOMEDICAL I.P.S. S.A.S	900037353	20.060	24.761	3
UNIDAD HEMATO ONCOLOGICA ESPECIALIZADA IPS SAS	900112351	12.859	20.383	2
CLINICA SANTA ANA S A	890500060	18.853	17.813	2
NEUROCOOP REHABILITACION FISICA Y MEDICA INTEGRAL S.A.S	900301770	73.822	15.924	2
ECOIMAGEN SALUD	900704446	53.153	14.078	2
VIDAMEDICAL I.P.S. S.A.S	900225631	22.795	13.187	2
CENTRO INTEGRAL DE ATENCION DIAGNOSTICA ESPECIALIZADA IPS SOCIEDAD POR ACCIONES	900542979	152.818	12.083	1
FRESENIUS MEDICAL CARE COLOMBIA S.A	830007355	6.528	11.727	1
CLINICA Y DROGUERIA NUESTRA SENORA DE TORCOROMA SOCIEDAD POR ACCIONES SIMPLIFICADA	890506459	51.867	9.965	1

Nombre IPS	NIT IPS	Número Facturas	Valor Facturado (millones) ▼	Participación IPS (%)
E.S.E. HOSPITAL UNIVERSITARIO DE SANTANDER	900006037	1.476	9.710	1
RTS S.A.S.	805011262	6.704	9.693	1
HOSPICLINIC DE COLOMBIA SAS	900309444	9.919	9.604	1

Fuente: Información de facturación – Caja de Compensación Familiar del Oriente.

Cálculos: Innovación y Analítica de Datos – ADRES.

Capital Salud EPS SAS

Tabla 39. Número y valor de facturas emitidas y análisis de duplicados – Capital Salud EPS SAS

Total Nacional

Número de facturas y millones de pesos

Corte 2021 a 2024

Año ▼	Total Facturas	Facturas Únicas	Diferencia Facturas	Valor (millones)	Valor Únicos (millones)	Diferencia (millones)
2021	115.694	115.680	14	269.576	269.556	21
2022	339.250	339.139	111	594.211	594.127	83
2023	16.606	16.604	2	21.205	21.205	0
2024	27.171	27.171	0	32.920	32.920	0
Total	498.721	498.594	127	917.912	917.808	104

Fuente: Información de facturación – Capital Salud EPS SAS.

Cálculos: Innovación y Analítica de Datos – ADRES.

Tabla 40. Facturación inicial y valor final posterior a la aplicación de notas crédito y débito – Capital Salud EPS SAS

Total Nacional

Millones de pesos

Corte 2021 a 2024

Año ▼	Valor inicial facturado (antes de ajustes)	Valor de facturas anuladas	Valor aplicado por notas crédito	Valor aplicado por notas débito	Valor final facturado (posterior a ajustes)	Valor neto ajustado
2021	269.556	17.541	-9.662	2.354	244.707	24.849
2022	594.127	56.939	-5.905	2.952	534.235	59.893
2023	21.205	16	0	0	21.189	16
2024	32.920	292	-47	0	32.581	339

Fuente: Información de facturación – Capital Salud EPS SAS.

Cálculos: Innovación y Analítica de Datos – ADRES.

Gráfico 11. Evolución mensual de facturación, base de prestación de servicios y UPC – Capital Salud EPS SAS

Total nacional
Millones de pesos
Corte 2021 a 2024

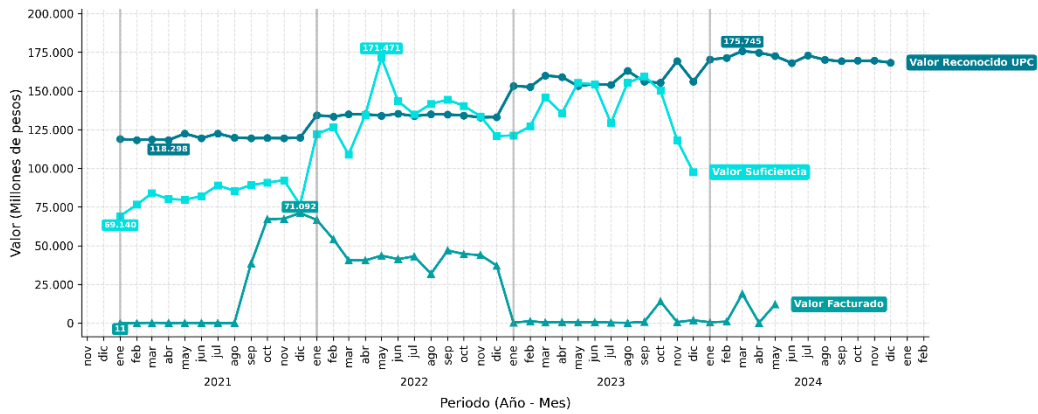

Fuente: Información de facturación – Capital Salud EPS SAS.

Cálculos: Innovación y Analítica de Datos – ADRES.

Tabla 41. Evolución mensual de facturación, base de prestación de servicios y UPC – Capital Salud EPS SAS

Total Nacional
Millones de pesos
Corte 2021 a 2023

Año ▼ Mes ▼	Valor UPC (millones)	Valor Base de prestación de servicios (millones)	Valor Facturación (millones)	Proporción Base de prestación de servicios/UPC (%)	Proporción Facturación/UPC (%)
2021-01	118.961	69.140	11	58	0
2021-02	118.310	76.529	24	65	0
2021-03	118.659	83.883	145	71	0
2021-04	118.298	80.090	36	68	0
2021-05	122.408	79.693	90	65	0
2021-06	119.472	82.075	62	69	0
2021-07	122.478	88.987	47	73	0
2021-08	119.791	85.507	53	71	0
2021-09	119.481	89.229	38.543	75	32
2021-10	119.563	90.703	67.165	76	56
2021-11	119.433	92.326	67.440	77	56
2021-12	119.858	76.377	71.092	64	59
2022-01	134.324	122.287	66.610	91	50
2022-02	133.394	126.465	54.098	95	41

Año ▼ Mes ▼	Valor UPC (millones)	Valor Base de prestación de servicios (millones)	Valor Facturación (millones)	Proporción Base de prestación de servicios/UPC (%)	Proporción Facturación/UPC (%)
2022-03	134.956	108.809	40.593	81	30
2022-04	134.996	134.541	40.470	100	30
2022-05	133.965	171.471	43.581	128	32
2022-06	135.234	143.408	41.318	106	31
2022-07	133.733	134.772	43.109	101	32
2022-08	134.901	141.623	31.843	105	24
2022-09	134.830	144.302	46.976	107	35
2022-10	134.143	140.337	44.579	105	33
2022-11	132.926	133.607	43.934	100	33
2022-12	133.097	120.848	37.123	91	28
2023-01	153.222	121.268	309	79	0
2023-02	152.551	127.043	1.178	83	1
2023-03	159.953	145.955	378	91	0
2023-04	159.027	135.662	675	85	0
2023-05	153.175	155.232	487	101	0
2023-06	154.471	154.202	586	100	0
2023-07	153.952	129.247	274	84	0
2023-08	163.005	155.276	115	95	0
2023-09	156.009	159.486	752	102	0
2023-10	155.258	150.235	14.002	97	9
2023-11	169.322	118.218	613	70	0
2023-12	156.102	97.565	1.820	62	1

Fuente: Información de facturación – Capital Salud EPS SAS.

Cálculos: Innovación y Analítica de Datos – ADRES.

Tabla 42. Top 20 IPS por valor facturado – Capital Salud EPS SAS

Total Nacional

Número de facturas y millones de pesos

Corte 2021 a 2024

Nombre IPS	NIT IPS	Número Facturas	Valor Facturado (millones) ▼	Participación IPS (%)
SUBRED INTEGRADA DE SERVICIOS DE SALUD SUR OCCIDENTE ESE	900959048	28.980	222.153	27
SUBRED INTEGRADA DE SERVICIOS DE SALUD NORTE E.S.E.	900971006	33.807	185.253	22
AUDIFARMA S.A	816001182	166.879	99.730	12

Nombre IPS	NIT IPS	Número Facturas	Valor Facturado (millones) ▼	Participación IPS (%)
SUBRED INTEGRADA DE SERVICIOS DE SALUD CENTRO ORIENTE E.S.E.	900959051	16.225	85.400	10
FUNDACION HOSPITAL DE LA MISERICORDIA	899999123	20.785	34.963	4
SOCIEDAD DE CIRUGIA DE BOGOTA HOSPITAL DE SAN JOSE	899999017	24.300	33.587	4
HOSPITAL CARDIOVASCULAR DE CUNDINAMARCA S A	830104627	8.372	31.921	4
RED HUMANA SAS	900769549	5.152	25.297	3
SIKUANY SAS	830512772	58.636	17.331	2
INVERSIONES LEAL Y OXIGENOS SAS	900177115	6.049	13.007	2
CLINICA MEDICAL S.A.S.	830507718	1.674	11.565	1
RTS S.A.S.	805011262	8.732	10.682	1
EMPRESA SOCIAL DEL ESTADO MUNICIPIO DE VILLAVICENCIO	822002459	2.531	5.664	1
INVERSIONES_MEREZ_SAS	900138555	17.545	4.749	1
ASOCIACION DE AMIGOS CONTRA EL CANCER PROSEGUIR	830090073	5.892	4.739	1
AIR LIQUIDE COLOMBIA S.A.S	900838988	4.103	4.207	1
EMPRESA SOCIAL DEL ESTADO HOSPITAL SAN RAFAEL FUSAGASUGA	890680025	1.301	3.531	0
INVERSIONES CREAR RAMA S.A.S	830010671	2.791	3.373	0
CENTRO DE EXCELENCIA PARA EL MANEJO DE LA DIABETES S.A.S	900274166	25.179	2.628	0
CLINICA DE CIRUGIA OCULAR LTDA	800074996	17.706	2.340	0

Fuente: Información de facturación – Capital Salud EPS SAS.

Cálculos: Innovación y Analítica de Datos – ADRES.

Comfenalco Valle EPS

Tabla 43. Número y valor de facturas emitidas y análisis de duplicados – Comfenalco Valle EPS

Total Nacional

Número de facturas y millones de pesos

Corte 2021 a 2023

Año ▾	Total Facturas	Facturas Únicas	Diferencia Facturas	Valor (millones)	Valor Únicos (millones)	Diferencia (millones)
2021	1.430	1.307	123	10.133	10.087	46
2022	1.021	910	111	21.037	18.518	2.518
2023	187	186	1	15.264	15.260	4
Total	2.638	2.403	235	46.434	43.866	2.568

Fuente: Información de facturación – Comfenalco Valle EPS.

Cálculos: Innovación y Analítica de Datos – ADRES.

Tabla 44. Facturación inicial y valor final posterior a la aplicación de notas crédito y débito – Comfenalco Valle EPS

Total Nacional

Millones de pesos

Corte 2021 a 2023

Año ▾	Valor inicial facturado (antes de ajustes)	Valor de facturas anuladas	Valor aplicado por notas crédito	Valor aplicado por notas débito	Valor final facturado (posterior a ajustes)	Valor neto ajustado
2021	10.087	0	0	0	10.087	0
2022	18.518	0	-5	0	18.513	5
2023	15.260	0	0	0	15.260	0

Fuente: Información de facturación – Comfenalco Valle EPS.

Cálculos: Innovación y Analítica de Datos – ADRES.

Gráfico 12. Evolución mensual de facturación, base de prestación de servicios y UPC – Comfenalco Valle EPS
Total Nacional
Millones de pesos
Corte 2021 a 2023

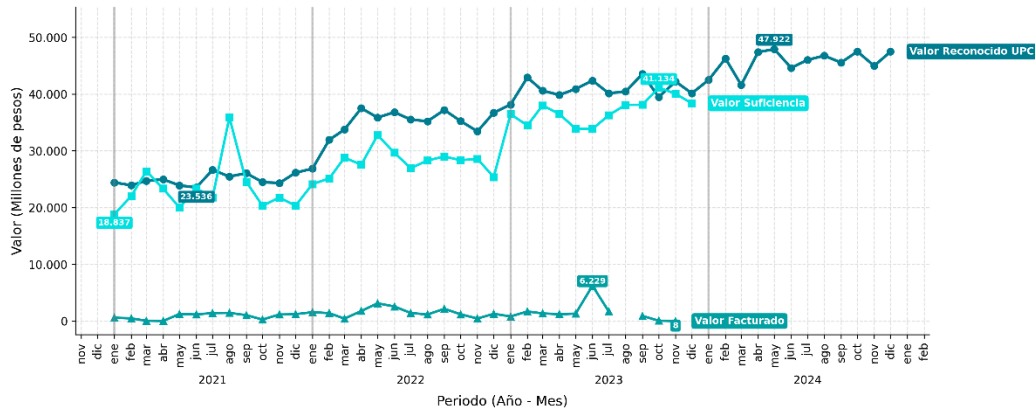

Fuente: Información de facturación – Comfenalco Valle EPS.

Cálculos: Innovación y Analítica de Datos – ADRES.

Tabla 45. Evolución mensual de facturación, base de prestación de servicios y UPC – Comfenalco Valle EPS
Total Nacional
Millones de pesos
Corte 2021 a 2023

Año ▼ Mes ▼	Valor UPC (millones)	Valor Base de prestación de servicios (millones)	Valor Facturación (millones)	Proporción Base de prestación de servicios/UPC (%)	Proporción Facturación/UPC (%)
2021-01	24.419	18.837	596	77	2
2021-02	23.928	21.995	471	92	2
2021-03	24.712	26.403	54	107	0
2021-04	24.964	23.336	18	94	0
2021-05	23.904	20.006	1.243	84	5
2021-06	23.536	23.373	1.174	99	5
2021-07	26.642	21.787	1.407	82	5
2021-08	25.463	35.888	1.444	141	6
2021-09	26.056	24.550	1.044	94	4
2021-10	24.490	20.329	266	83	1
2021-11	24.314	21.753	1.157	90	5
2021-12	26.143	20.336	1.213	78	5
2022-01	26.862	24.131	1.563	90	6
2022-02	31.937	25.137	1.392	79	4
2022-03	33.741	28.788	428	85	1
2022-04	37.507	27.560	1.773	74	5
2022-05	35.862	32.745	3.128	91	9

Año ▼ Mes ▼	Valor UPC (millones)	Valor Base de prestación de servicios (millones)	Valor Facturación (millones)	Proporción Base de prestación de servicios/UPC (%)	Proporción Facturación/UPC (%)
2022-06	36.803	29.653	2.568	81	7
2022-07	35.512	26.940	1.424	76	4
2022-08	35.204	28.302	1.158	80	3
2022-09	37.200	28.998	2.162	78	6
2022-10	35.244	28.343	1.196	80	3
2022-11	33.427	28.576	442	86	1
2022-12	36.706	25.375	1.280	69	4
2023-01	38.154	36.459	816	96	2
2023-02	42.929	34.464	1.685	80	4
2023-03	40.595	38.008	1.353	94	3
2023-04	39.846	36.481	1.203	92	3
2023-05	40.904	33.882	1.313	83	3
2023-06	42.376	33.851	6.229	80	15
2023-07	40.146	36.278	1.687	90	4
2023-08	40.443	38.102	0	94	0
2023-09	43.546	38.109	904	88	2
2023-10	39.468	41.134	63	104	0
2023-11	42.218	40.056	8	95	0
2023-12	40.136	38.360	0	96	0

Fuente: Información de facturación – Comfenalco Valle EPS.

Cálculos: Innovación y Analítica de Datos – ADRES.

Tabla 46. Top 20 IPS por valor facturado – Comfenalco Valle EPS

Total Nacional

Número de facturas y millones de pesos

Corte 2021 a 2024

Nombre IPS	NIT IPS	Número Facturas	Valor Facturado (millones) ▼	Participación IPS (%)
UNION TEMPORAL SISTEMA CIRCULATORIO DEL VALLE DEL CAUCA	901573385	220	13.291	30
CAJA DE COMPENSACION FAMILIAR CAFAM	860013570	27	11.828	27
OFFIMEDICAS S.A.	900098550	2	4.587	10

Nombre IPS	NIT IPS	Número Facturas	Valor Facturado (millones) ▼	Participación IPS (%)
OXIGENOS DE COLOMBIA LTDA	860040094	64	4.076	9
ASSISPREX SAS	900193601	15	3.328	8
IPS MANANTIAL DE VIDA S.A.S	901023779	22	2.668	6
SERVICIOS INTEGRADOS DE SALUD S.A.S.	815005012	4	943	2
EMPRESA DE MEDICINA INTEGRAL EMI S.A.S SERVICIO DE AMBULANCIA PREPAGADA	811007601	24	941	2
CLINICA VALLE SALUD SAN FERNANDO S.A.S	900900754	7	738	2
AMANECER MEDICO SAS	805010659	1.618	622	1
MULTIAYUDAS ORTOPEDICAS LTDA	900094053	242	397	1
HOSPITAL MENTAL UNIVERSITARIO DE RISARALDA	891412134	17	197	0
E.S.E. HOSPITAL SAN VICENTE DE PAUL APIA RISARALDA	891409017	2	63	0
HOSPITAL SAN JUAN DE DIOS DE CALI	890303841	40	24	0
VIAJEMOS POR COLOMBIA SAS	900954138	1	20	0
SOPORTE VITAL CALI S.A.S.	900196862	2	19	0
A SANCHEZ RADIOLOGOS SAS	800008128	2	16	0
JAIME PAREDES GOMEZ.	16768703	1	16	0
CENTRO DE ESPECIALISTAS	830114846	6	16	0

Nombre IPS	NIT IPS	Número Facturas	Valor Facturado (millones) ▼	Participación IPS (%)
DIAGNOSTICO Y TRATAMIENTO CEDIT S.A.S				
MARIA MERCEDES NARANJO VERGARA	31886736	3	13	0

Fuente: Información de facturación – Comfenalco Valle EPS.

Cálculos: Innovación y Analítica de Datos – ADRES.

Compensar EPS

Tabla 47. Número y valor de facturas emitidas y análisis de duplicados – Compensar EPS

Total Nacional

Número de facturas y millones de pesos

Corte 2022 a 2024

Año ▼	Total Facturas	Facturas Únicas	Diferencia Facturas	Valor (millones)	Valor Únicos (millones)	Diferencia (millones)
2022	1.894.373	1.894.373	0	3.243.305	3.243.305	0
2023	4.546.475	3.722.231	824.244	4.659.855	3.679.330	980.525
2024	2.498.875	2.498.875	0	2.322.283	2.322.283	0
Total	8.939.723	8.115.479	824.244	10.225.443	9.244.919	980.525

Fuente: Información de facturación – Compensar EPS.

Cálculos: Innovación y Analítica de Datos – ADRES.

Tabla 48. Facturación inicial y valor final posterior a la aplicación de notas crédito y débito – Compensar EPS

Total Nacional

Millones de pesos

Corte 2022 a 2024

Año ▼	Valor inicial facturado (antes de ajustes)	Valor de facturas anuladas	Valor aplicado por notas crédito	Valor aplicado por notas débito	Valor final facturado (posterior a ajustes)	Valor neto ajustado
2022	3.243.305	2	-64	0	3.243.240	66
2023	3.679.330	0	-1	0	3.679.330	1
2024	2.322.283	0	0	0	2.322.283	0

Fuente: Información de facturación – Compensar EPS.

Cálculos: Innovación y Analítica de Datos – ADRES.

Gráfico 13. Evolución mensual de facturación, base de prestación de servicios y UPC – Compensar EPS
Total nacional
Millones de pesos
Corte 2022 a 2024

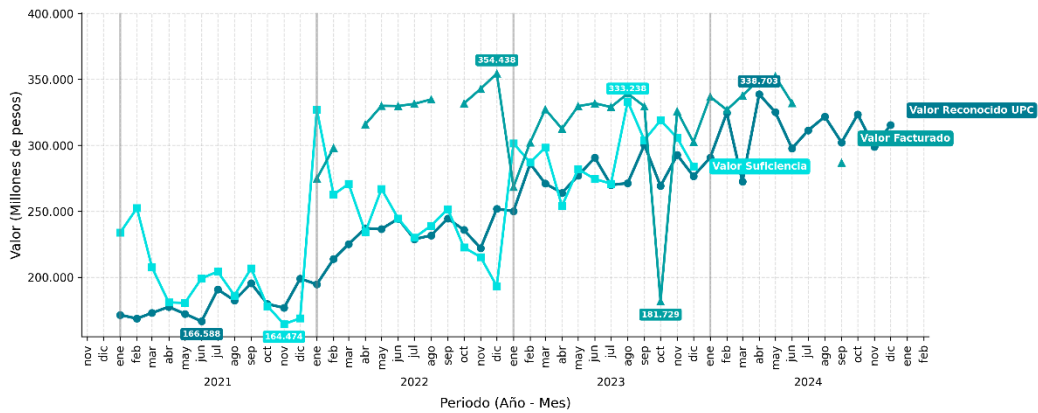

Fuente: Información de facturación – Compensar EPS.
Cálculos: Innovación y Analítica de Datos – ADRES.

Tabla 49. Evolución mensual de facturación, base de prestación de servicios y UPC – Compensar EPS
Total Nacional
Millones de pesos
Corte 2021 a 2023

Año ▼ Mes ▼	Valor UPC (millones)	Valor Base de prestación de servicios (millones)	Valor Facturación (millones)	Proporción Base de prestación de servicios/UPC (%)	Proporción Facturación/UPC (%)
2021-01	171.424	233.835	0	136	0
2021-02	168.647	252.350	0	150	0
2021-03	172.921	207.420	0	120	0
2021-04	177.519	180.906	0	102	0
2021-05	172.247	180.510	0	105	0
2021-06	166.588	199.158	0	120	0
2021-07	190.737	204.253	0	107	0
2021-08	182.384	186.136	0	102	0
2021-09	195.398	206.679	0	106	0
2021-10	179.747	178.141	0	99	0
2021-11	176.793	164.474	0	93	0
2021-12	198.910	168.810	0	85	0
2022-01	194.643	327.066	274.727	168	141
2022-02	213.748	262.632	297.926	123	139
2022-03	225.113	270.746	0	120	0

Año ▼ Mes ▼	Valor UPC (millones)	Valor Base de prestación de servicios (millones)	Valor Facturación (millones)	Proporción Base de prestación de servicios/UPC (%)	Proporción Facturación/UPC (%)
2022-04	237.063	234.115	315.823	99	133
2022-05	236.557	266.914	329.910	113	140
2022-06	244.290	244.500	329.749	100	135
2022-07	228.817	229.915	331.416	100	145
2022-08	231.640	239.052	334.759	103	144
2022-09	244.509	251.699	0	103	0
2022-10	235.796	222.611	331.739	94	141
2022-11	222.032	215.252	342.752	97	154
2022-12	251.819	193.193	354.438	77	141
2023-01	250.059	301.468	268.400	121	107
2023-02	286.089	286.887	302.135	100	106
2023-03	270.956	298.262	327.269	110	121
2023-04	263.958	253.895	312.514	96	118
2023-05	276.942	281.916	329.630	102	119
2023-06	290.603	274.422	331.811	94	114
2023-07	269.868	270.918	328.968	100	122
2023-08	271.325	333.238	339.184	123	125
2023-09	300.271	303.916	329.516	101	110
2023-10	269.121	318.853	181.729	118	68
2023-11	292.676	305.598	325.722	104	111
2023-12	276.575	283.858	302.450	103	109
2024-01	290.552	0	336.803	0	116
2024-02	324.656	0	326.825	0	101
2024-03	272.363	0	337.680	0	124
2024-04	338.703	0	349.910	0	103
2024-05	325.072	0	352.251	0	108
2024-06	297.634	0	331.999	0	112
2024-07	311.272	0	0	0	0
2024-08	321.733	0	0	0	0
2024-09	302.183	0	286.815	0	95
2024-10	323.372	0	0	0	0
2024-11	298.757	0	0	0	0
2024-12	315.466	0	0	0	0

Fuente: Información de facturación – Compensar EPS.

Cálculos: Innovación y Analítica de Datos – ADRES.

Tabla 50. Top 20 IPS por valor facturado – Compensar EPS

Total Nacional

Número de facturas y millones de pesos

Corte 2021 a 2024

Nombre IPS	NIT IPS	Número Facturas	Valor Facturado (millones) ▼	Participación IPS (%)
CAJA DE COMPENSACION FAMILIAR COMPENSAR	860066942	22.497	1.405.770	15
AUDIFARMA S.A	816001182	3.231.150	753.880	8
LOSCOBOS MEDICAL CENTER S.A.S.	901145394	360.689	696.280	8
HOSPITAL UNIVERSITARIO SAN IGNACIO	860015536	327.406	420.594	5
UNION TEMPORAL ASISFARMA - CAJA DE COMPENSACION FAMILIAR COMPENSAR	900814537	9.542	394.297	4
FUNDACION SANTA FE	860037950	95.846	226.785	2
IPS ESPECIALIZADA S.A	900293923	32.588	222.469	2
ADMINISTRADORA COUNTRY S.A	830005028	93.052	202.508	2
HOSPITAL UNIVERSITARIO CLINICA SAN RAFAEL	860015888	13.017	201.108	2
VIVA 1A IPS SA	900219120	2.286	197.318	2
UT RIESGO DE FRACTURA S.A. - COMPENSAR	900903775	192.146	179.950	2
SOCIEDAD DE CIRUGIA DE BOGOTA HOSPITAL DE SAN JOSE	899999017	103.661	163.864	2
ASISTIR SALUD SAS	800216958	924	124.751	1
CORPORACION HOSPITALARIA JUAN CIUDAD	900210981	40.607	119.963	1

Nombre IPS	NIT IPS	Número Facturas	Valor Facturado (millones) ▼	Participación IPS (%)
IMEVI SAS	830027558	7.962	105.705	1
CLINICA DEL OCCIDENTE S.A.	860090566	40.744	98.600	1
FUNDACION HOSPITAL DE LA MISERICORDIA	899999123	68.132	98.150	1
DROGUERÍAS Y FARMACIAS CRUZ VERDE SAS.	800149695	577.574	92.744	1
UNIDAD MEDICA SANTA FE SAS	830017969	1.252	92.011	1
CARLOS EDUARDO RANGEL GALVIS S.A.S	900352592	6.223	87.957	1

Fuente: Información de facturación – Compensar EPS.

Cálculos: Innovación y Analítica de Datos – ADRES.

Coosalud SAS

Tabla 51. Número y valor de facturas emitidas y análisis de duplicados – Coosalud SAS

Total Nacional

Número de facturas y millones de pesos

Corte 2021 a 2024

Año ▼	Total Facturas	Facturas Únicas	Diferencia Facturas	Valor (millones)	Valor Únicos (millones)	Diferencia (millones)
2021	7.502.095	3.750.603	3.751.492	8.530.080	4.318.866	4.211.214
2022	4.729.729	4.653.117	76.612	6.211.369	6.111.908	99.461
2023	5.387.852	4.413.528	974.324	8.003.082	6.797.830	1.205.252
2024	9.170.011	4.563.997	4.606.014	13.093.410	6.513.121	6.580.289
Total	26.789.687	17.381.245	9.408.442	35.837.942	23.741.726	12.096.217

Fuente: Información de facturación – Coosalud SAS.

Cálculos: Innovación y Analítica de Datos – ADRES.

Tabla 52. Facturación inicial y valor final posterior a la aplicación de notas crédito y débito – Coosalud SAS

Total Nacional

Millones de pesos

Corte 2021 a 2024

Año ▾	Valor inicial facturado (antes de ajustes)	Valor de facturas anuladas	Valor aplicado por notas crédito	Valor aplicado por notas débito	Valor final facturado (posterior a ajustes)	Valor neto ajustado
2021	4.318.866	657.453	-514.190	2.878	3.150.102	1.168.765
2022	6.111.908	1.802.463	-93.293	2.257	4.218.409	1.893.499
2023	6.797.830	1.615.103	-57.789	1.886	5.126.824	1.671.006
2024	6.513.121	516.248	-46.755	1.395	5.951.513	561.608

Fuente: Información de facturación – Coosalud SAS.

Cálculos: Innovación y Análítica de Datos – ADRES.

Gráfico 14. Evolución mensual de facturación, base de prestación de servicios y UPC – Coosalud SAS
Total nacional
Millones de pesos
Corte 2021 a 2024

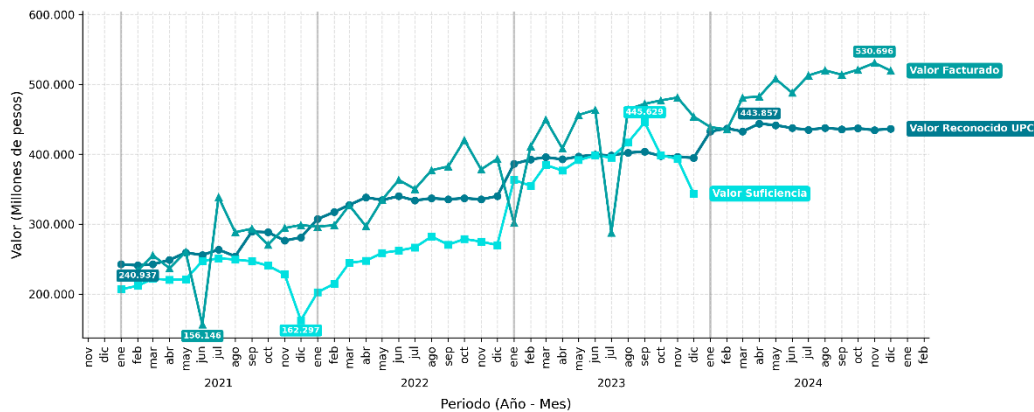

Fuente: Información de facturación – Coosalud SAS.

Cálculos: Innovación y Análítica de Datos – ADRES.

Tabla 53. Evolución mensual de facturación, base de prestación de servicios y UPC – Coosalud SAS
Total Nacional
Millones de pesos
Corte 2021 a 2023

Año ▾ Mes ▾	Valor UPC (millones)	Valor Base de prestación de servicios (millones)	Valor Facturación (millones)	Proporción Base de prestación de servicios/UPC (%)	Proporción Facturación/UPC (%)
2021-01	242.467	206.639	223.757	85	92

Año ▼ Mes ▼	Valor UPC (millones)	Valor Base de prestación de servicios (millones)	Valor Facturación (millones)	Proporción Base de prestación de servicios/UPC (%)	Proporción Facturación/UPC (%)
2021-02	240.937	211.795	233.616	88	97
2021-03	242.457	221.820	255.463	92	105
2021-04	248.786	220.361	236.768	89	95
2021-05	259.164	221.140	260.313	85	100
2021-06	255.743	247.083	156.146	97	61
2021-07	263.453	251.124	338.674	95	129
2021-08	253.964	249.284	288.332	98	114
2021-09	289.307	246.845	293.467	85	101
2021-10	288.320	240.547	270.512	83	94
2021-11	276.373	228.069	294.465	82	106
2021-12	280.918	162.297	298.587	58	106
2022-01	307.165	202.421	296.342	66	96
2022-02	317.319	214.631	298.485	68	94
2022-03	327.469	244.618	326.969	75	100
2022-04	338.227	247.475	296.818	73	88
2022-05	334.457	258.865	334.796	77	100
2022-06	339.916	262.149	363.167	77	107
2022-07	333.868	266.601	350.268	80	105
2022-08	337.000	282.246	377.131	84	112
2022-09	335.510	270.537	382.516	81	114
2022-10	337.103	278.682	420.233	83	125
2022-11	335.343	274.973	378.263	82	113
2022-12	339.954	270.010	393.421	79	116
2023-01	386.131	363.518	302.005	94	78
2023-02	392.552	354.680	411.388	90	105
2023-03	395.769	384.811	449.547	97	114
2023-04	392.696	376.521	408.198	96	104
2023-05	396.682	391.573	456.218	99	115
2023-06	399.263	398.187	463.376	100	116
2023-07	398.230	395.230	287.591	99	72
2023-08	402.265	416.824	464.252	104	115
2023-09	403.588	445.629	472.158	110	117
2023-10	397.463	398.506	477.008	100	120
2023-11	396.501	393.416	481.221	99	121
2023-12	394.757	343.455	453.862	87	115
2024-01	432.621	0	438.910	0	102
2024-02	436.960	0	435.472	0	100
2024-03	432.597	0	480.779	0	111
2024-04	443.857	0	482.660	0	109
2024-05	441.573	0	507.959	0	115
2024-06	437.443	0	487.847	0	112
2024-07	434.927	0	512.679	0	118
2024-08	437.747	0	520.106	0	119

Año ▼ Mes ▼	Valor UPC (millones)	Valor Base de prestación de servicios (millones)	Valor Facturación (millones)	Proporción Base de prestación de servicios/UPC (%)	Proporción Facturación/UPC (%)
2024-09	435.618	0	513.817	0	118
2024-10	437.090	0	520.963	0	119
2024-11	434.561	0	530.696	0	122
2024-12	436.507	0	519.623	0	119

Fuente: Información de facturación – Coosalud SAS.

Cálculos: Innovación y Análítica de Datos – ADRES.

Tabla 54. Top 20 IPS por valor facturado – Coosalud SAS

Total Nacional

Número de facturas y millones de pesos

Corte 2021 a 2024

Nombre IPS	NIT IPS	Número Facturas	Valor Facturado (millones) ▼	Participación IPS (%)
MEDICAL DUARTE ZF S.A.S	900470642	23.265	483.924	3
OFFIMEDICAS S.A.	900098550	109.585	409.705	2
FUNDACION CARDIOVASCULAR DE COLOMBIA	890212568	51.338	402.340	2
HOSPITAL UNIVERSITARIO DEL VALLE EVARISTO GARCIA E.S.E.	890303461	268.840	347.170	2
ORGANIZACION CLINICA BONNADONA- PREVENIR S.A.S	800194798	39.051	302.136	2
CLINICA IMBANACO SAS	890307200	43.811	288.344	2
E.S.E. HOSPITAL UNIVERSITARIO DE SANTANDER	900006037	89.615	237.985	1
INVERSIONES TODO DROGAS SAS	830500960	169.469	235.148	1
DAVITA S.A.S.	900532504	116.213	206.177	1

Nombre IPS	NIT IPS	Número Facturas	Valor Facturado (millones) ▼	Participación IPS (%)
PROVIDA FARMACEUTICA S.A.S.	900550254	105.442	201.672	1
ESE HOSPITAL	900042103	111.927	201.579	1
CENTRO DE MEDICINA FISICA Y REHABILITACION RECUPERAR S.A. IPS	805026771	77.871	199.274	1
HOSPITAL UNIVERSITARIO JULIO MENDEZ BARRENECHE	891780185	323.524	197.460	1
FUNDACION HOSPITALARIA SAN VICENTE DE PAUL	890900518	64.410	196.636	1
MIREB BARRANQUILLA IPS S.A.S.	901139193	83.714	195.759	1
SALUD SOCIAL SAS	802023344	290.908	191.192	1
IPS VIDA PLENA S.A.S	806016920	273.658	187.461	1
EXPERT MEDICA IPS SAS	900952820	96	169.096	1
EMPRESA SOCIAL DEL ESTADO HOSPITAL LA DIVINA MISERICORDIA	900196347	274.462	167.066	1
HOSPITAL INFANTIL NAPOLEON FRANCO PAREJA	890480135	491.516	163.785	1

Fuente: Información de facturación – Coosalud SAS.

Cálculos: Innovación y Analítica de Datos – ADRES.

EPS Familiar de Colombia

Tabla 55. Número y valor de facturas emitidas y análisis de duplicados – EPS Familiar de Colombia

Total Nacional

Número de facturas y millones de pesos

Corte 2022 a 2023

Año ▾	Total Facturas	Facturas Únicas	Diferencia Facturas	Valor (millones)	Valor Únicos (millones)	Diferencia (millones)
2022	147.885	74.231	73.654	127.564	63.913	63.651
2023	242.046	121.354	120.692	200.693	100.937	99.756
Total	389.931	195.585	194.346	328.257	164.851	163.406

Fuente: Información de facturación – EPS Familiar de Colombia.

Cálculos: Innovación y Analítica de Datos – ADRES.

Tabla 56. Facturación inicial y valor final posterior a la aplicación de notas crédito y débito – EPS Familiar de Colombia

Total Nacional

Millones de pesos

Corte 2022 a 2023

Año ▾	Valor inicial facturado (antes de ajustes)	Valor de facturas anuladas	Valor aplicado por notas crédito	Valor aplicado por notas débito	Valor final facturado (posterior a ajustes)	Valor neto ajustado
2022	63.913	11.551	-260	7	52.109	11.804
2023	100.937	3.354	-54	3	97.533	3.405

Fuente: Información de facturación – EPS Familiar de Colombia.

Cálculos: Innovación y Analítica de Datos – ADRES.

Gráfico 15. Evolución mensual de facturación, base de prestación de servicios y UPC – EPS Familiar de Colombia
Total nacional
Millones de pesos
Corte 2022 a 2023

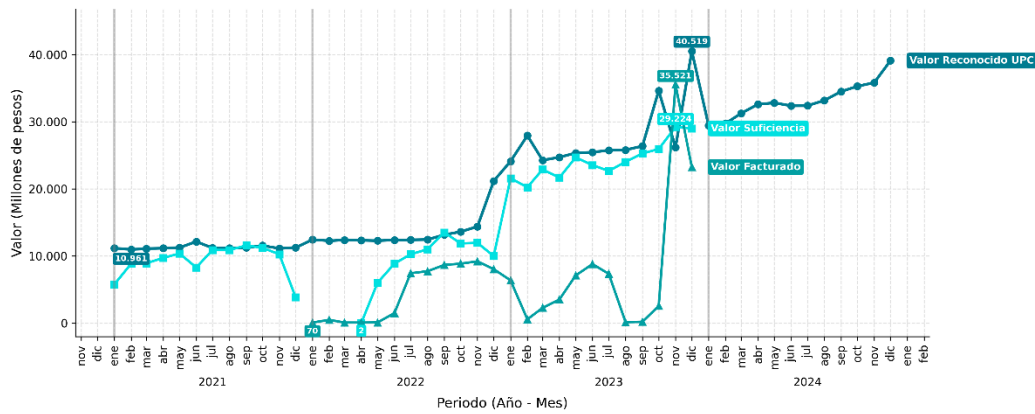

Fuente: Información de facturación – EPS Familiar de Colombia.
Cálculos: Innovación y Analítica de Datos – ADRES.

Tabla 57. Evolución mensual de facturación, base de prestación de servicios y UPC – EPS Familiar de Colombia
Total Nacional
Millones de pesos
Corte 2021 a 2023

Año ▼ Mes ▼	Valor UPC (millones)	Valor Base de prestación de servicios (millones)	Valor Facturación (millones)	Proporción Base de prestación de servicios/UPC (%)	Proporción Facturación/UPC (%)
2021-01	11.153	5.752	0	52	0
2021-02	10.961	8.847	0	81	0
2021-03	11.082	8.908	0	80	0
2021-04	11.152	9.703	0	87	0
2021-05	11.235	10.364	0	92	0
2021-06	12.133	8.280	0	68	0
2021-07	11.180	10.887	0	97	0
2021-08	11.161	10.876	0	97	0
2021-09	11.228	11.563	0	103	0
2021-10	11.534	11.209	0	97	0
2021-11	11.119	10.242	0	92	0
2021-12	11.234	3.842	0	34	0
2022-01	12.422	0	70	0	1
2022-02	12.255	0	470	0	4

Año ▼ Mes ▼	Valor UPC (millones)	Valor Base de prestación de servicios (millones)	Valor Facturación (millones)	Proporción Base de prestación de servicios/UPC (%)	Proporción Facturación/UPC (%)
2022-03	12.372	0	73	0	1
2022-04	12.326	2	70	0	1
2022-05	12.272	6.004	85	49	1
2022-06	12.364	8.844	1.478	72	12
2022-07	12.398	10.249	7.422	83	60
2022-08	12.436	10.983	7.715	88	62
2022-09	13.152	13.495	8.657	103	66
2022-10	13.606	11.869	8.846	87	65
2022-11	14.371	11.941	9.194	83	64
2022-12	21.163	9.981	8.028	47	38
2023-01	24.102	21.567	6.361	90	26
2023-02	27.927	20.235	553	72	2
2023-03	24.263	22.881	2.257	94	9
2023-04	24.702	21.668	3.507	88	14
2023-05	25.340	24.680	7.090	97	28
2023-06	25.445	23.533	8.786	92	34
2023-07	25.747	22.659	7.330	88	28
2023-08	25.791	24.023	124	93	0
2023-09	26.371	25.268	184	96	1
2023-10	34.626	25.927	2.546	75	7
2023-11	26.168	29.224	35.521	112	136
2023-12	40.519	29.003	23.275	72	57
2024-01	29.422	0	0	0	0
2024-02	29.729	0	0	0	0
2024-03	31.252	0	0	0	0
2024-04	32.602	0	0	0	0
2024-05	32.809	0	0	0	0
2024-06	32.375	0	0	0	0
2024-07	32.390	0	0	0	0
2024-08	33.164	0	0	0	0
2024-09	34.494	0	0	0	0
2024-10	35.276	0	0	0	0
2024-11	35.818	0	0	0	0
2024-12	39.096	0	0	0	0

Fuente: Información de facturación – EPS Familiar de Colombia.

Cálculos: Innovación y Analítica de Datos – ADRES.

Tabla 58. Top 20 IPS por valor facturado – EPS Familiar de Colombia
Total Nacional
Número de facturas y millones de pesos
Corte 2021 a 2024

Nombre IPS	NIT IPS	Número Facturas	Valor Facturado (millones) ▼	Participación IPS (%)
I.P.S.I. KOTTUSHI SAO ANA A	900794134	7.277	13.110	9
CLINICA ESPECIALIZADA LA CONCEPCION S.A.S	830510991	4.493	8.199	5
CLINICA SANTA MARIA SAS	800183943	7.275	7.833	5
IPS PUNTO VITAL SAS	900656493	8.353	7.470	5
GHG GLOBAL HEALTH GROUP S.A.S	901483168	26.877	7.184	5
UNION TEMPORAL VIVA SINCELEJO	901045985	28	5.087	3
FUNDACION AMIGOS DE LA SALUD	812005522	1.086	4.236	3
OFTALMOLOGOS ASOCIADOS DE LA COSTA S.A.S.	823002800	8.230	4.235	3
UNION TEMPORAL CLINICA DE VARICES Y CARDIOVASCULAR UT	901182144	1.945	3.445	2
I.P.S LA DIVINA MISERICORDIA S.A.S	900919030	1.253	2.740	2
INSTITUTO DE CANCEROLOGIA DE SUCRE S.A.S.	823002227	2.904	2.621	2
MEDIPOHDS	900995574	2.155	2.435	2
E.S.E. HOSPITAL NUESTRA SEÑORA DE LOS REMEDIOS DE RIOHACHA	892115009	1.092	2.399	2
INTTEGRAL I.P.S S.A.S	901341454	1.245	2.321	2
UNIDAD DE CUIDADOS INTENSIVOS	825003080	1.513	2.215	1

Nombre IPS	NIT IPS	Número Facturas	Valor Facturado (millones) ▼	Participación IPS (%)
RENACER LIMITADA				
QNA MEDICAL SAS	900691119	265	2.162	1
RTS S.A.S.	805011262	2.180	2.122	1
HOSPITAL UNIVERSITARIO DE SINCELEJO E.S.E.	892280033	1.567	2.079	1
CLINICA SANTA ANA DE DIOS S.A.S.	900839869	176	2.063	1
"911" ASISTENCIA MÉDICA DOMICILIARIA IPS S.A.S	900798865	2.787	2.053	1

Fuente: Información de facturación – EPS Familiar de Colombia.

Cálculos: Innovación y Analítica de Datos – ADRES.

EPS Sura

Tabla 59. Número y valor de facturas emitidas y análisis de duplicados – EPS Sura

Total Nacional

Número de facturas y millones de pesos

Corte 2021 a 2024

Año ▼	Total Facturas	Facturas Únicas	Diferencia Facturas	Valor (millones)	Valor Únicos (millones)	Diferencia (millones)
2021	11.547	11.545	2	4.670	4.670	1
2022	17.553	17.553	0	14.712	14.712	0
2023	541.973	541.971	2	431.448	431.448	0
2024	7.220.544	7.220.542	2	5.756.741	5.756.685	56
Total	7.791.617	7.791.611	6	6.207.572	6.207.515	57

Fuente: Información de facturación – EPS Sura.

Cálculos: Innovación y Analítica de Datos – ADRES.

Tabla 60. Facturación inicial y valor final posterior a la aplicación de notas crédito y débito – EPS Sura
Total Nacional
Millones de pesos
Corte 2021 a 2024

Año ▾	Valor inicial facturado (antes de ajustes)	Valor de facturas anuladas	Valor aplicado por notas crédito	Valor aplicado por notas débito	Valor final facturado (posterior a ajustes)	Valor neto ajustado
2021	4.670	0	0	0	4.670	0
2022	14.712	0	0	0	14.712	0
2023	431.448	0	0	0	431.448	0
2024	5.756.685	0	0	0	5.756.685	0

Fuente: Información de facturación – EPS Sura.
Cálculos: Innovación y Analítica de Datos – ADRES.

Gráfico 16. Evolución mensual de facturación, base de prestación de servicios y UPC – EPS Sura
Total Nacional
Millones de pesos
Corte 2021 a 2024

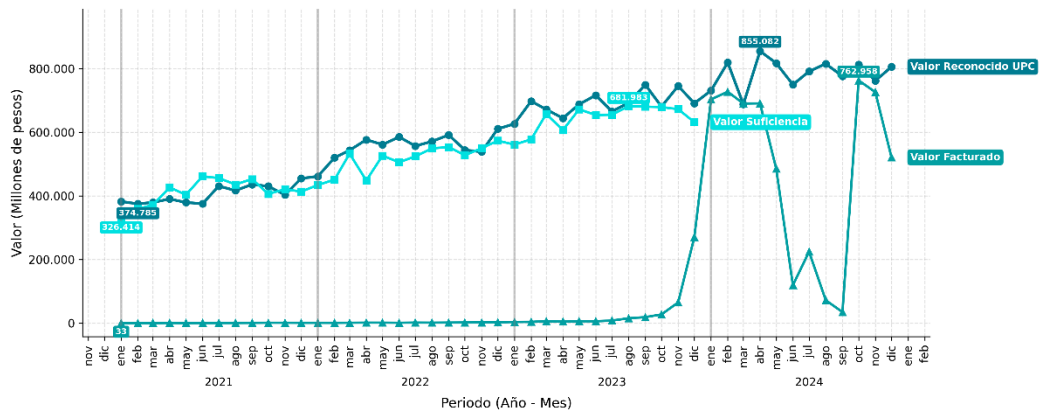

Fuente: Información de facturación – EPS Sura.
Cálculos: Innovación y Analítica de Datos – ADRES.

Tabla 61. Evolución mensual de facturación, base de prestación de servicios y UPC – EPS Sura
Total Nacional
Millones de pesos
Corte 2021 a 2024

Año ▼ Mes ▼	Valor UPC (millones)	Valor Base de prestación de servicios (millones)	Valor Facturación (millones)	Proporción Base de prestación de servicios/UPC (%)	Proporción Facturación/UPC (%)
2021-01	381.882	326.414	33	86	0
2021-02	374.785	358.815	55	96	0
2021-03	379.307	371.518	164	98	0
2021-04	390.062	426.588	341	109	0
2021-05	379.187	403.125	178	106	0
2021-06	374.996	461.260	274	123	0
2021-07	430.673	455.782	307	106	0
2021-08	416.645	435.710	351	105	0
2021-09	435.701	452.666	540	104	0
2021-10	430.177	405.969	891	94	0
2021-11	402.878	420.720	867	104	0
2021-12	454.700	413.277	670	91	0
2022-01	461.159	433.888	668	94	0
2022-02	519.799	450.966	591	87	0
2022-03	543.271	532.511	866	98	0
2022-04	576.489	448.206	1.159	78	0
2022-05	561.111	526.267	1.115	94	0
2022-06	585.130	505.469	826	86	0
2022-07	556.674	524.141	1.332	94	0
2022-08	571.134	549.024	1.128	96	0
2022-09	591.420	553.620	1.439	94	0
2022-10	544.101	527.389	1.659	97	0
2022-11	538.394	549.957	1.776	102	0
2022-12	610.431	573.240	2.152	94	0
2023-01	626.346	561.178	3.375	90	0
2023-02	697.512	577.429	3.650	83	0
2023-03	671.780	657.437	5.673	98	1
2023-04	644.098	606.652	4.623	94	1
2023-05	687.689	671.859	5.638	98	1
2023-06	716.305	654.330	5.452	91	1
2023-07	665.507	654.980	7.779	98	1
2023-08	692.262	681.983	14.822	98	2
2023-09	749.297	680.314	18.587	91	2
2023-10	680.579	679.097	26.985	100	4
2023-11	745.480	672.475	64.818	90	9
2023-12	690.827	631.635	270.048	91	39
2024-01	730.925	0	703.331	0	96
2024-02	819.201	0	727.268	0	89

Año ▼ Mes ▼	Valor UPC (millones)	Valor Base de prestación de servicios (millones)	Valor Facturación (millones)	Proporción Base de prestación de servicios/UPC (%)	Proporción Facturación/UPC (%)
2024-03	687.747	0	690.225	0	100
2024-04	855.082	0	690.752	0	81
2024-05	817.180	0	485.418	0	59
2024-06	749.600	0	119.064	0	16
2024-07	791.123	0	224.242	0	28
2024-08	815.359	0	71.664	0	9
2024-09	775.869	0	34.474	0	4
2024-10	812.883	0	762.958	0	94
2024-11	762.062	0	726.136	0	95
2024-12	805.480	0	521.154	0	65

Fuente: Información de facturación – EPS Sura.
Cálculos: Innovación y Analítica de Datos – ADRES.

Tabla 62. Top 20 IPS por valor facturado – EPS Sura
 Total Nacional
 Número de facturas y millones de pesos
 Corte 2021 a 2024

Nombre IPS	NIT IPS	Número Facturas	Valor Facturado (millones) ▼	Participación IPS (%)
CAJA COLOMBIANA DE SUBSIDIO FAMILIAR COLSUBSIDIO	860007336	3.340.839	524.221	8
SERVICIOS DE SALUD IPS SURAMERICANA S.A.S	811007832	10.622	523.976	8
HELPHARMA S.A.S	900277244	614.182	437.028	7
CAJA DE COMPENSACIÓN FAMILIAR DE ANTIOQUIA COMFAMA	890900841	181	274.218	4
AYUDAS DIAGNOSTICAS SURA S.A.S.	800225057	895	210.027	3
NEUROMEDICA S.A.S.	900699359	933.326	197.321	3

Nombre IPS	NIT IPS	Número Facturas	Valor Facturado (millones) ▼	Participación IPS (%)
PROMOTORA MEDICA LAS AMERICAS S.A	800067065	44.958	192.895	3
MEDICARTE S.A.S.	900219866	183.020	190.409	3
FUNDACION COLOMBIANA DE CANCEROLOGIA - CLINICA VIDA	800241602	74.926	144.363	2
FUNDACION VALLE DEL LILI	890324177	39.275	105.361	2
INSTITUTO COLOMBIANO DEL DOLOR S.A.S.	900274660	110.164	89.319	1
CLÍNICA CARDIO VID	811046900	49.907	86.631	1
CLINICA DE OCCIDENTE S.A.	890300513	34.748	79.041	1
COMUNIDAD HERMANAS DOMINICAS DE LA PRESENTACION	890905843	37.740	77.976	1
CORPORACIÓN PARA ESTUDIOS EN SALUD CES	890982608	26.303	77.903	1
HOSPITAL PABLO TOBON URIBE	890901826	34.382	77.463	1
DROGUERÍAS Y FARMACIAS CRUZ VERDE SAS.	800149695	909	69.486	1
CLINICA IMBANACO SAS	890307200	15.298	68.178	1
FRESENIUS MEDICAL CARE COLOMBIA S.A	830007355	26.181	61.233	1
CLINICA MEDELLIN S.A.S.	890911816	10.878	58.668	1

Fuente: Información de facturación – EPS Sura.
Cálculos: Innovación y Analítica de Datos – ADRES.

Famisanar EPS

Tabla 63. Número y valor de facturas emitidas y análisis de duplicados – Famisanar EPS

Total Nacional

Número de facturas y millones de pesos

Corte 2021 a 2024

Año ▾	Total Facturas	Facturas Únicas	Diferencia Facturas	Valor (millones)	Valor Únicos (millones)	Diferencia (millones)
2021	6.307.715	6.244.741	62.974	3.606.933	3.581.982	24.951
2022	7.053.439	7.010.288	43.151	4.164.535	4.157.486	7.049
2023	5.826.581	5.826.555	26	6.564.875	6.552.560	12.315
2024	6.169.211	6.169.001	210	5.372.725	5.372.645	81
Total	25.356.946	25.250.585	106.361	19.709.068	19.664.672	44.395

Fuente: Información de facturación – Famisanar EPS.

Cálculos: Innovación y Analítica de Datos – ADRES.

Tabla 64. Facturación inicial y valor final posterior a la aplicación de notas crédito y débito – Famisanar EPS

Total Nacional

Millones de pesos

Corte 2021 a 2024

Año ▾	Valor inicial facturado (antes de ajustes)	Valor de facturas anuladas	Valor aplicado por notas crédito	Valor aplicado por notas débito	Valor final facturado (posterior a ajustes)	Valor neto ajustado
2021	3.581.982	17.264	-19.492	33.525	3.578.750	3.231
2022	4.157.486	22.170	-22.209	15.088	4.128.195	29.291
2023	6.552.560	6.656	-14.504	8.954	6.540.353	12.207
2024	5.372.645	6.165	-12.754	1.585	5.355.311	17.334

Fuente: Información de facturación – Famisanar EPS.

Cálculos: Innovación y Analítica de Datos – ADRES.

Gráfico 17. Evolución mensual de facturación, base de prestación de servicios y UPC – Famisanar EPS
Total Nacional
Millones de pesos
Corte 2021 a 2024

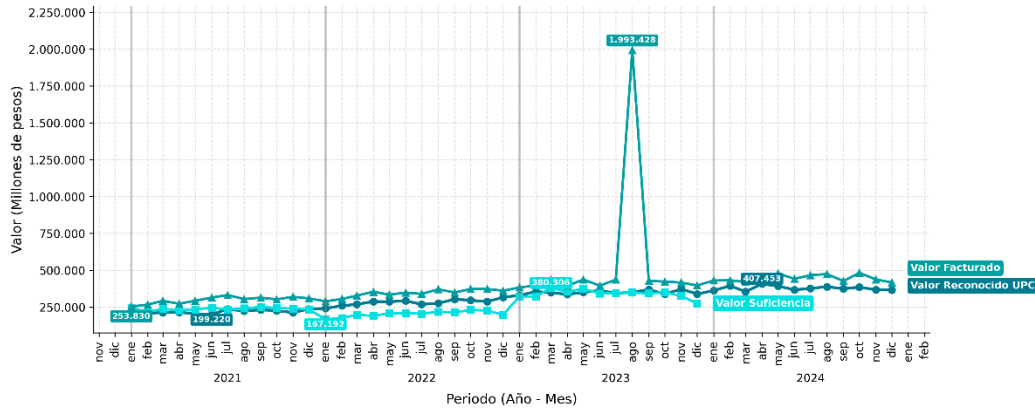

Fuente: Información de facturación – Famisanar EPS.

Cálculos: Innovación y Analítica de Datos – ADRES.

Tabla 65. Evolución mensual de facturación, base de prestación de servicios y UPC – Famisanar EPS
Total Nacional
Millones de pesos
Corte 2021 a 2024

Año ▼ Mes ▼	Valor UPC (millones)	Valor Base de prestación de servicios (millones)	Valor Facturación (millones)	Proporción Base de prestación de servicios/UPC (%)	Proporción Facturación/UPC (%)
2021-01	216.857	245.560	253.830	113	117
2021-02	209.030	217.843	267.607	104	128
2021-03	213.288	237.572	292.549	111	137
2021-04	215.434	229.624	272.865	107	127
2021-05	204.967	234.487	293.707	114	143
2021-06	199.220	246.274	314.535	124	158
2021-07	237.280	233.691	332.206	98	140
2021-08	222.839	241.197	304.714	108	137
2021-09	231.900	251.117	314.572	108	136
2021-10	225.605	244.679	302.662	108	134
2021-11	213.318	239.409	320.104	112	150
2021-12	237.337	234.059	309.400	99	130
2022-01	241.426	167.192	289.686	69	120
2022-02	259.404	175.979	305.168	68	118
2022-03	269.189	198.720	328.157	74	122

Año ▼ Mes ▼	Valor UPC (millones)	Valor Base de prestación de servicios (millones)	Valor Facturación (millones)	Proporción Base de prestación de servicios/UPC (%)	Proporción Facturación/UPC (%)
2022-04	288.039	190.647	354.122	66	123
2022-05	286.843	208.439	335.144	73	117
2022-06	292.503	209.265	348.281	72	119
2022-07	268.964	205.697	340.042	76	126
2022-08	276.001	218.072	370.774	79	134
2022-09	303.420	214.548	349.595	71	115
2022-10	296.603	230.654	372.662	78	126
2022-11	287.435	227.203	373.483	79	130
2022-12	316.497	197.871	361.082	62	114
2023-01	330.683	323.046	383.580	98	116
2023-02	354.684	321.815	396.505	91	112
2023-03	348.964	380.306	436.853	109	125
2023-04	336.293	354.426	394.684	105	117
2023-05	351.114	374.515	437.464	107	125
2023-06	363.026	342.629	395.448	94	109
2023-07	344.265	345.394	436.362	100	127
2023-08	350.264	349.112	1.993.428	100	569
2023-09	370.318	343.462	429.604	93	116
2023-10	338.289	350.758	422.640	104	125
2023-11	372.783	325.220	416.768	87	112
2023-12	339.029	275.459	397.016	81	117
2024-01	362.536	0	430.816	0	119
2024-02	394.780	0	432.368	0	110
2024-03	355.120	0	420.688	0	118
2024-04	407.453	0	444.839	0	109
2024-05	392.942	0	478.421	0	122
2024-06	367.653	0	442.163	0	120
2024-07	376.786	0	466.459	0	124
2024-08	388.770	0	474.437	0	122
2024-09	374.657	0	427.118	0	114
2024-10	385.837	0	482.662	0	125
2024-11	367.543	0	437.888	0	119
2024-12	365.680	0	417.453	0	114

Fuente: Información de facturación – Famisanar EPS.

Cálculos: Innovación y Analítica de Datos – ADRES.

Tabla 66. Top 20 IPS por valor facturado – Famisanar EPS

Total Nacional

Número de facturas y millones de pesos

Corte 2021 a 2024

Nombre IPS	NIT IPS	Número Facturas	Valor Facturado (millones) ▼	Participación IPS (%)
CAJA COLOMBIANA DE SUBSIDIO FAMILIAR COLSUBSIDIO	860007336	7.551.232	5.228.580	27
CAJA DE COMPENSACION FAMILIAR CAFAM	860013570	2.960.868	2.596.568	13
MI IPS SAS	901238369	5.413	1.562.226	8
FUNDACION CARDIO INFANTIL INSTITUTO DE CARDIOLOGIA	860035992	132.521	350.029	2
CONGREGACIÓN DE LAS HERMANAS DE LA CARIDAD DOMINICAS DE LA PRESENTACIÓN DE LA SANTÍSIMA VIRGEN PROVINCIA DE BOGOTÁ CLÍNICA PALERMO	860006745	173.771	283.582	1
HOSPITAL UNIVERSITARIO DE LA SAMARITANA E.S.E.	899999032	177.973	244.690	1
INSTITUTO NACIONAL DE CANCEROLOGIA INC	899999092	87.640	240.495	1
CLINICA DEL OCCIDENTE S.A.	860090566	221.318	235.402	1
HOSPITAL UNIVERSITARIO CLINICA SAN RAFAEL	860015888	122.773	185.954	1
MEDICARTE S.A.S.	900219866	73.414	157.702	1
E.S.E. HOSPITAL SAN RAFAEL DE FACATATIVA	899999151	199.293	153.662	1

Nombre IPS	NIT IPS	Número Facturas	Valor Facturado (millones) ▼	Participación IPS (%)
ROHI IPS SAS	901128801	63.556	151.319	1
FUNDACION HOSPITAL DE LA MISERICORDIA	899999123	106.784	150.275	1
SUBRED INTEGRADA DE SERVICIOS DE SALUD NORTE E.S.E.	900971006	86.727	133.593	1
UNIDAD MEDICA ONCOLOGICA ONCOLIFE IPS SAS	900364721	39.007	119.673	1
CENTRO CARDIOVASCULAR COLOMBIANO SAS	900284591	7.585	116.218	1
FUND.HOSPITAL INFANTIL UNIV. DE SAN JOSE	900098476	98.786	112.141	1
E.S.E. HOSPITAL UNIVERSITARIO SAN RAFAEL DE TUNJA	891800231	61.865	111.677	1
MEDIFACA IPS SAS	900529056	112.558	106.976	1
AUDIFARMA S.A	816001182	61.828	103.778	1

Fuente: Información de facturación – Famisanar EPS.

Cálculos: Innovación y Análítica de Datos – ADRES.

Fundación Salud Mía

Tabla 67. Número y valor de facturas emitidas y análisis de duplicados – Fundación Salud Mía

Total Nacional

Número de facturas y millones de pesos

Corte 2021 a 2023

Año ▼	Total Facturas	Facturas Únicas	Diferencia Facturas	Valor (millones)	Valor Únicos (millones)	Diferencia (millones)
2021	21.338	21.336	2	13.032	13.032	0
2022	12.528	12.528	0	44.734	44.734	0
2023	16.407	16.402	5	79.477	79.461	16
Total	50.273	50.266	7	137.243	137.227	16

Fuente: Información de facturación – Fundación Salud Mía.

Cálculos: Innovación y Analítica de Datos – ADRES.

Tabla 68. Facturación inicial y valor final posterior a la aplicación de notas crédito y débito – Fundación Salud Mía
Total Nacional
Millones de pesos
Corte 2021 a 2023

Año ▾	Valor inicial facturado (antes de ajustes)	Valor de facturas anuladas	Valor aplicado por notas crédito	Valor aplicado por notas débito	Valor final facturado (posterior a ajustes)	Valor neto ajustado
2021	13.032	0	0	0	13.032	0
2022	44.734	0	0	0	44.734	0
2023	79.461	0	-2	0	79.458	2

Fuente: Información de facturación – Fundación Salud Mía.

Cálculos: Innovación y Analítica de Datos – ADRES.

Gráfico 18. Evolución mensual de facturación, base de prestación de servicios y UPC – Fundación Salud Mía
Total Nacional
Millones de pesos
Corte 2021 a 2023

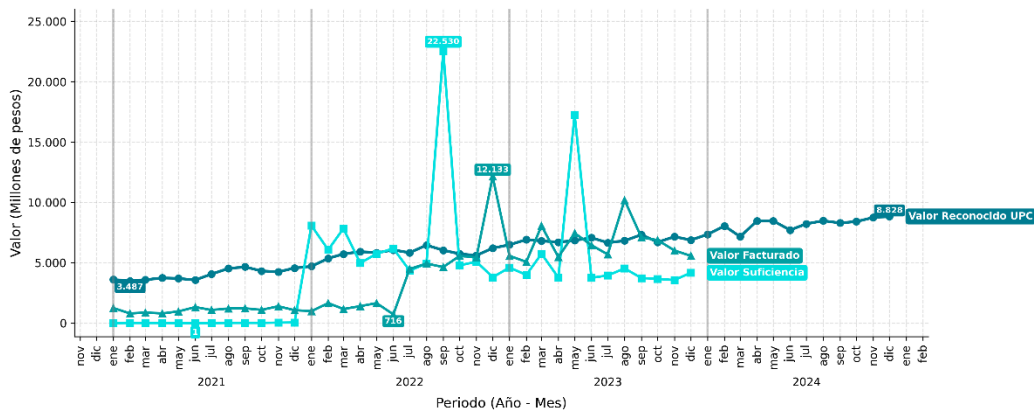

Fuente: Información de facturación – Fundación Salud Mía.

Cálculos: Innovación y Analítica de Datos – ADRES.

Tabla 69. Evolución mensual de facturación, base de prestación de servicios y UPC – Fundación Salud Mía Total Nacional
Millones de pesos
Corte 2021 a 2024

Año ▼ Mes ▼	Valor UPC (millones)	Valor Base de prestación de servicios (millones)	Valor Facturación (millones)	Proporción Base de prestación de servicios/UPC (%)	Proporción Facturación/UPC (%)
2021-01	3.600	3	1.245	0	35
2021-02	3.487	10	790	0	23
2021-03	3.580	10	874	0	24
2021-04	3.737	9	793	0	21
2021-05	3.689	5	963	0	26
2021-06	3.566	1	1.321	0	37
2021-07	4.057	4	1.079	0	27
2021-08	4.517	12	1.205	0	27
2021-09	4.650	15	1.216	0	26
2021-10	4.313	12	1.092	0	25
2021-11	4.237	31	1.387	1	33
2021-12	4.559	46	1.066	1	23
2022-01	4.694	8.076	983	172	21
2022-02	5.360	6.069	1.649	113	31
2022-03	5.717	7.832	1.163	137	20
2022-04	5.918	4.964	1.397	84	24
2022-05	5.816	5.742	1.651	99	28
2022-06	6.055	6.178	716	102	12
2022-07	5.827	4.341	4.481	74	77
2022-08	6.450	4.932	4.923	76	76
2022-09	6.032	22.530	4.641	374	77
2022-10	5.731	4.769	5.558	83	97
2022-11	5.603	5.086	5.439	91	97
2022-12	6.204	3.798	12.133	61	196
2023-01	6.483	4.593	5.562	71	86
2023-02	6.910	3.988	5.072	58	73
2023-03	6.807	5.739	8.050	84	118
2023-04	6.697	3.765	5.465	56	82
2023-05	6.845	17.264	7.451	252	109
2023-06	7.066	3.746	6.449	53	91
2023-07	6.658	3.942	5.686	59	85
2023-08	6.816	4.525	10.187	66	150
2023-09	7.319	3.731	7.091	51	97
2023-10	6.701	3.655	6.871	54	102
2023-11	7.154	3.562	6.008	50	84
2023-12	6.874	4.164	5.567	61	81
2024-01	7.344	0	0	0	0
2024-02	8.039	0	0	0	0

Año ▼ Mes ▼	Valor UPC (millones)	Valor Base de prestación de servicios (millones)	Valor Facturación (millones)	Proporción Base de prestación de servicios/UPC (%)	Proporción Facturación/UPC (%)
2024-03	7.160	0	0	0	0
2024-04	8.460	0	0	0	0
2024-05	8.457	0	0	0	0
2024-06	7.707	0	0	0	0
2024-07	8.222	0	0	0	0
2024-08	8.469	0	0	0	0
2024-09	8.293	0	0	0	0
2024-10	8.404	0	0	0	0
2024-11	8.742	0	0	0	0
2024-12	8.828	0	0	0	0

Fuente: Información de facturación – Fundación Salud Mía.

Cálculos: Innovación y Analítica de Datos – ADRES.

Tabla 70. Top 20 IPS por valor facturado – Fundación Salud Mía

Total Nacional

Número de facturas y millones de pesos

Corte 2021 a 2024

Nombre IPS	NIT IPS	Número Facturas	Valor Facturado (millones) ▼	Participación IPS (%)
FUNDACION CARDIOVASCULAR DE COLOMBIA	890212568	2.505	84.023	61
OFFIMEDICAS S.A.	900098550	18.181	31.929	23
CONFIMED S.A.S. (SERVICIOS MEDICOS CONFIABLES S.A.S.)	900531216	1.888	4.157	3
PHARMASAN SAS	900249425	2.361	2.573	2
REHABILITDEMOS S.A.S	900152771	430	1.869	1
CLINICA CHICAMOCHA S.A.	890209698	2.146	1.720	1
E.S.E. HOSPITAL PSIQUIATRICO SAN CAMILO	890200500	123	1.581	1
FRESENIUS MEDICAL CARE COLOMBIA S.A	830007355	600	1.460	1

Nombre IPS	NIT IPS	Número Facturas	Valor Facturado (millones) ▼	Participación IPS (%)
UNION TEMPORAL SERVICIOS INTEGRADOS ESPECIALIZADOS	901703410	7	1.141	1
FUNDACION VER SIN FRONTERAS	900707850	46	1.078	1
FORPRESALUD I.P.S. SAS	804008792	4.976	942	1
PROJECTION LIFE COLOMBIA S.A	900124874	10.426	563	0
VIDASER E.U.	900100089	40	495	0
AMBULANCIA RESCATE 467 SAS	900179573	421	330	0
AUDIOMIC SAS	804006167	104	319	0
MED Y SER IPS SAS	900262463	38	308	0
ASOCIACION PROFAMILIA	860013779	748	306	0
LH S.A.S.	900294380	237	245	0
FUNDACION OFTALMOLOGICA DE SANTANDE	890205361	86	232	0
ESE HOSPITAL SAN JUAN DE DIOS DE FLORIDABLANCA	890202024	549	213	0

Fuente: Información de facturación – Fundación Salud Mía.

Cálculos: Innovación y Analítica de Datos – ADRES.

Mallamas EPS

Tabla 71. Número y valor de facturas emitidas y análisis de duplicados – Mallamas EPSI

Total Nacional

Número de facturas y millones de pesos

Corte 2021 a 2024

Año ▼	Total Facturas	Facturas Únicas	Diferencia Facturas	Valor (millones)	Valor Únicos (millones)	Diferencia (millones)
2021	452.648	446.492	6.156	157.973	156.388	1.584
2022	1.107.394	1.087.379	20.015	376.194	369.152	7.041
2023	974.507	958.651	15.856	346.878	341.434	5.444
2024	1.462.330	1.395.964	66.366	538.932	514.521	24.411
Total	3.996.879	3.888.486	108.393	1.419.976	1.381.496	38.480

Fuente: Información de facturación – Mallamas EPSI.

Cálculos: Innovación y Analítica de Datos – ADRES.

Tabla 72. Facturación inicial y valor final posterior a la aplicación de notas crédito y débito – Mallamas EPSI
Total Nacional
Millones de pesos
Corte 2021 a 2024

Año ▾	Valor inicial facturado (antes de ajustes)	Valor de facturas anuladas	Valor aplicado por notas crédito	Valor aplicado por notas débito	Valor final facturado (posterior a ajustes)	Valor neto ajustado
2021	156.388	0	0	0	156.388	0
2022	369.152	0	0	0	369.152	0
2023	341.434	0	0	0	341.434	0
2024	514.521	0	0	0	514.521	0

Fuente: Información de facturación – Mallamas EPSI.

Cálculos: Innovación y Analítica de Datos – ADRES.

Gráfico 19. Evolución mensual de facturación, base de prestación de servicios y UPC – Mallamas EPSI
Total Nacional
Millones de pesos
Corte 2021 a 2024

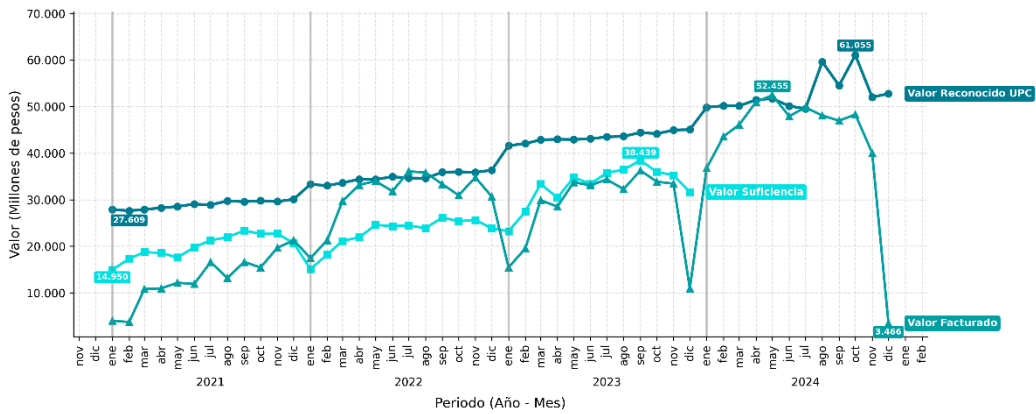

Fuente: Información de facturación – Mallamas EPSI.

Cálculos: Innovación y Analítica de Datos – ADRES.

Tabla 73. Evolución mensual de facturación, base de prestación de servicios y UPC – Mallamas EPSI
 Total Nacional
 Millones de pesos
 Corte 2021 a 2024

Año ▼ Mes ▼	Valor UPC (millones)	Valor Base de prestación de servicios (millones)	Valor Facturación (millones)	Proporción Base de prestación de servicios/UPC (%)	Proporción Facturación/UPC (%)
2021-01	27.913	14.950	4.010	54	14
2021-02	27.609	17.337	3.727	63	14
2021-03	27.908	18.742	10.820	67	39
2021-04	28.232	18.581	10.962	66	39
2021-05	28.544	17.588	12.161	62	43
2021-06	29.059	19.777	11.910	68	41
2021-07	28.895	21.283	16.602	74	58
2021-08	29.735	21.935	13.180	74	44
2021-09	29.561	23.373	16.636	79	56
2021-10	29.791	22.664	15.447	76	52
2021-11	29.608	22.717	19.663	77	66
2021-12	30.090	20.693	21.271	69	71
2022-01	33.317	15.112	17.468	45	52
2022-02	33.019	18.204	21.300	55	64
2022-03	33.633	21.153	29.725	63	88
2022-04	34.401	21.919	33.181	64	96
2022-05	34.346	24.589	33.991	72	99
2022-06	34.939	24.336	31.815	70	91
2022-07	34.641	24.454	36.081	71	104
2022-08	34.587	23.899	35.837	69	104
2022-09	35.908	26.172	33.332	73	93
2022-10	35.972	25.374	30.955	70	86
2022-11	35.886	25.657	34.794	72	97
2022-12	36.333	23.835	30.674	66	84
2023-01	41.604	23.227	15.453	56	37
2023-02	42.063	27.453	19.538	65	46
2023-03	42.855	33.392	29.898	78	70
2023-04	42.975	30.440	28.519	71	66
2023-05	42.920	34.778	33.746	81	79
2023-06	43.083	33.402	33.109	78	77
2023-07	43.487	35.773	34.348	82	79
2023-08	43.606	36.445	32.271	84	74
2023-09	44.423	38.439	36.282	86	82
2023-10	44.178	35.977	33.870	81	77
2023-11	44.940	35.239	33.443	78	74
2023-12	45.058	31.616	10.958	70	24
2024-01	49.846	0	36.781	0	74
2024-02	50.161	0	43.573	0	87

Año ▼ Mes ▼	Valor UPC (millones)	Valor Base de prestación de servicios (millones)	Valor Facturación (millones)	Proporción Base de prestación de servicios/UPC (%)	Proporción Facturación/UPC (%)
2024-03	50.153	0	46.107	0	92
2024-04	51.438	0	50.989	0	99
2024-05	51.728	0	52.455	0	101
2024-06	50.129	0	47.927	0	96
2024-07	49.522	0	49.809	0	101
2024-08	59.622	0	48.084	0	81
2024-09	54.509	0	46.970	0	86
2024-10	61.055	0	48.295	0	79
2024-11	52.017	0	40.064	0	77
2024-12	52.765	0	3.466	0	7

Fuente: Información de facturación – Mallamas EPSI.

Cálculos: Innovación y Analítica de Datos – ADRES.

Tabla 74. Top 20 IPS por valor facturado – Mallamas EPSI

Total Nacional

Número de facturas y millones de pesos

Corte 2021 a 2024

Nombre IPS	NIT IPS	Número Facturas	Valor Facturado (millones) ▼	Participación IPS (%)
MEDIFORT IPS	900298822	80.690	104.757	8
HOSPITAL CIVIL DE IPIALES ESE	800084362	99.572	101.653	7
ENTIDAD PROMOTORA DE SALUD MALLAMAS E P S INDIGENA	837000084	403.193	67.653	5
FUNDACION HOSPITAL SAN PEDRO	891200209	28.734	59.922	4
CENTRO DE CUIDADOS CARDIONEUROVASCULARES PABON SAS	900900155	15.570	51.872	4
SOCIEDAD LAS LAJAS S.A.S.	837000974	72.169	40.772	3
HOSPITAL DE ALTA COMPLEJIDAD DEL PUTUMAYO S.A.S ZOMAC	901201887	14.916	37.622	3
HOSPITAL UNIVERSITARIO DEPARTAMENTAL DE NARIÑO EMPRESA SOCIAL DEL ESTADO	891200528	9.988	31.919	2

Nombre IPS	NIT IPS	Número Facturas	Valor Facturado (millones) ▼	Participación IPS (%)
SAE SERVICIOS AEREOS ESPECIALES GLOBAL LIFE AMBULANCIAS SAS	900518251	2.272	30.512	2
HOSPITAL UNIVERSITARIO SAN JOSE DE POPAYAN E.S.E.	891580002	24.064	30.171	2
CLINICA NUESTRA SEÑORA DE FATIMA S.A.	891200032	34.194	29.622	2
UNIDAD CARDIOQUIRURGICA DE NARIÑO SAS	814006248	23.738	28.851	2
HOSPITAL INFANTIL LOS ANGELES	891200240	22.408	27.841	2
CLINICA LA ESTANCIA S.A.	817003166	20.538	26.634	2
HOSPITAL SAN RAFAEL DE LETICIA	838000096	19.715	23.577	2
CLINICA IMBANACO SAS	890307200	1.508	22.475	2
CLINICA ONCOLOGICA AURORA SAS	900442870	25.197	21.897	2
ESE HOSPITAL LOCAL DE PUERTO ASIS	846000253	48.172	19.923	1
INSTITUTO DE RELIGIOSAS DE SAN JOSE DE GERONA - CLINICA NTRA SRA DE LOS REMEDIOS	890301430	11.925	15.794	1
HOSPITAL DEPARTAMENTAL DE VILLAVICENCIO E.S.E.	892000501	7.650	14.439	1

Fuente: Información de facturación – Mallamas EPSI.

Cálculos: Innovación y Analítica de Datos – ADRES.

Mutual Ser EPS

Tabla 75. Número y valor de facturas emitidas y análisis de duplicados – Mutual Ser EPS

Total Nacional

Número de facturas y millones de pesos

Corte 2021 a 2024

Año ▼	Total Facturas	Facturas Únicas	Diferencia Facturas	Valor (millones)	Valor Únicos (millones)	Diferencia (millones)
2021	1.229.902	1.225.393	4.509	722.584	716.882	5.702
2022	4.360.367	4.323.383	36.984	2.657.121	2.644.655	12.466
2023	6.255.034	5.261.122	993.912	6.095.728	5.187.294	908.434

Año ▾	Total Facturas	Facturas Únicas	Diferencia Facturas	Valor (millones)	Valor Únicos (millones)	Diferencia (millones)
2024	6.073.435	5.785.674	287.761	8.446.286	7.858.457	587.829
Total	17.918.738	16.595.572	1.323.166	17.921.719	16.407.288	1.514.431

Fuente: Información de facturación – Mutual Ser EPS.

Cálculos: Innovación y Analítica de Datos – ADRES.

Tabla 76. Facturación inicial y valor final posterior a la aplicación de notas crédito y débito – Mutual Ser EPS
Total Nacional
Millones de pesos
Corte 2021 a 2024

Año ▾	Valor inicial facturado (antes de ajustes)	Valor de facturas anuladas	Valor aplicado por notas crédito	Valor aplicado por notas débito	Valor final facturado (posterior a ajustes)	Valor neto ajustado
2021	716.882	0	-15	604	717.471	-589
2022	2.644.655	0	-25	10	2.644.641	15
2023	5.187.294	152	-846	33	5.186.329	965
2024	7.858.457	0	-4.151	0	7.854.305	4.151

Fuente: Información de facturación – Mutual Ser EPS.

Cálculos: Innovación y Analítica de Datos – ADRES.

Gráfico 20. Evolución mensual de facturación, base de prestación de servicios y UPC – Mutual Ser EPS
Total Nacional
Millones de pesos
Corte 2021 a 2024

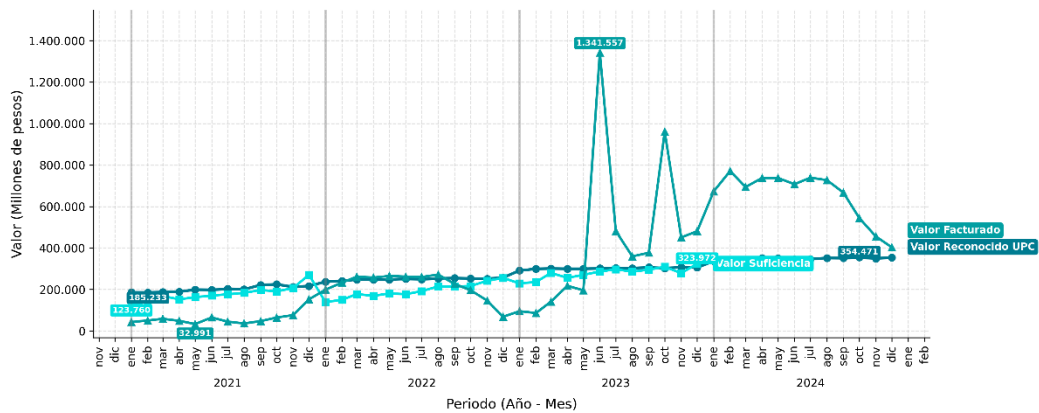

Fuente: Información de facturación – Mutual Ser EPS.

Cálculos: Innovación y Analítica de Datos – ADRES.

Tabla 77. Evolución mensual de facturación, base de prestación de servicios y UPC – Mutual Ser EPS

Total Nacional

Millones de pesos

Corte 2021 a 2024

Año ▼ Mes ▼	Valor UPC (millones)	Valor Base de prestación de servicios (millones)	Valor Facturación (millones)	Proporción Base de prestación de servicios/UPC (%)	Proporción Facturación/UPC (%)
2021-01	186.054	123.760	42.803	66	23
2021-02	185.233	140.609	50.097	76	27
2021-03	187.317	167.822	58.344	90	31
2021-04	189.097	152.222	48.484	80	26
2021-05	198.769	162.539	32.991	82	17
2021-06	197.765	170.218	64.658	86	33
2021-07	202.344	176.417	44.621	87	22
2021-08	200.164	183.015	35.895	91	18
2021-09	221.440	197.211	47.055	89	21
2021-10	224.661	190.158	64.335	85	29
2021-11	211.944	206.532	75.950	97	36
2021-12	216.295	270.308	152.238	125	70
2022-01	237.121	138.908	198.491	59	84
2022-02	240.468	149.708	232.781	62	97
2022-03	247.734	177.513	261.256	72	106
2022-04	247.311	168.944	257.346	68	104
2022-05	247.197	180.654	264.720	73	107
2022-06	251.149	176.887	261.942	70	104
2022-07	248.652	191.740	259.920	77	104
2022-08	252.854	214.417	271.530	85	107
2022-09	254.819	213.687	226.156	84	89
2022-10	252.299	216.535	195.939	86	78
2022-11	251.560	241.433	146.325	96	58
2022-12	256.753	255.362	68.235	100	27
2023-01	291.112	228.932	94.876	79	33
2023-02	299.029	235.870	86.219	79	29
2023-03	300.571	279.450	141.022	93	47
2023-04	299.314	255.778	217.416	86	73
2023-05	299.283	270.266	195.643	90	65
2023-06	301.344	286.208	1.341.557	95	445
2023-07	302.409	296.953	481.494	98	159
2023-08	301.576	285.653	359.279	95	119
2023-09	306.883	295.097	376.669	96	123
2023-10	301.752	309.191	960.923	102	318
2023-11	307.470	278.290	450.772	90	147

Año ▼ Mes ▼	Valor UPC (millones)	Valor Base de prestación de servicios (millones)	Valor Facturación (millones)	Proporción Base de prestación de servicios/UPC (%)	Proporción Facturación/UPC (%)
2023-12	305.473	323.972	480.458	106	157
2024-01	336.316	0	672.598	0	200
2024-02	341.928	0	770.877	0	226
2024-03	339.742	0	693.740	0	204
2024-04	350.795	0	737.250	0	210
2024-05	349.307	0	737.297	0	211
2024-06	344.646	0	707.418	0	205
2024-07	346.448	0	738.922	0	213
2024-08	351.555	0	727.071	0	207
2024-09	350.617	0	666.892	0	190
2024-10	354.471	0	543.705	0	153
2024-11	348.918	0	455.489	0	130
2024-12	354.306	0	403.047	0	114

Fuente: Información de facturación – Mutua Ser EPS.

Cálculos: Innovación y Analítica de Datos – ADRES.

Tabla 78. Top 20 IPS por valor facturado – Mutua Ser EPS

Total Nacional

Número de facturas y millones de pesos

Corte 2021 a 2024

Nombre IPS	NIT IPS	Número Facturas	Valor Facturado (millones) ▼	Participación IPS (%)
ASOCIACION MUTUAL SER EMPRESA SOLIDARIA DE SALUD, ENTIDAD PROMOTORA DE SALUD. MUTUAL SER EPS	806008394	8.192	4.363.921	27
ESE HOSPITAL NUESTRA SEÑORA DEL CARMEN	900196346	239.180	1.497.200	9
CENTRO MEDICO CRECER LTDA.	806004548	315.392	973.005	6
AUDIFARMA S.A	816001182	4.821.424	650.283	4
IPS CUIDADO SEGURO EN CASA	900980728	360.274	457.953	3

Nombre IPS	NIT IPS	Número Facturas	Valor Facturado (millones) ▼	Participación IPS (%)
CONSORCIO AUDIFARMA PHARMASER	901443768	84	366.322	2
DISTRIBUCIONES PHARMASER LTDA	806011811	757.229	294.725	2
MIRED BARRANQUILLA IPS S.A.S.	901139193	89.017	249.125	2
CLINICA UNIVERSITARIA MEDICINA INTEGRAL	900740827	121.426	194.960	1
UNION TEMPORAL IMAT ONCOMEDICA	901441501	44.388	189.166	1
CLINICA DE LA COSTA SAS	800129856	82.402	153.493	1
CENTRO RADIO ONCOLOGICO DEL CARIBE S.A.S.	806007650	142.370	144.314	1
EMPRESA SOCIAL DEL ESTADO HOSPITAL LA DIVINA MISERICORDIA	900196347	357.660	136.670	1
FUNDACION SERSOCIAL	900422757	2.062	133.326	1
CLINICA ESPECIALIZADA LA CONCEPCION S.A.S	830510991	124.636	126.584	1
VIVA 1A IPS SA	900219120	768	125.263	1
EMPRESA SOCIAL DEL ESTADO VIDA SINU	812005726	55.488	121.320	1
CLINICA SANTA ANA DE DIOS S.A.S.	900839869	13.224	116.402	1
CLINICA CENTRO S.A.	802021332	24.714	104.608	1
CAMINOS IPS S.A.S	901111348	185.332	91.868	1

Fuente: Información de facturación – Mutual Ser EPS.

Cálculos: Innovación y Analítica de Datos – ADRES.

Nueva EPS SA

Tabla 79. Número y valor de facturas emitidas y análisis de duplicados – Nueva EPS SA

Total Nacional

Número de facturas y millones de pesos

Corte 2021 a 2024

Año ▾	Total Facturas	Facturas Únicas	Diferencia Facturas	Valor (millones)	Valor Únicos (millones)	Diferencia (millones)
2021	16.077.522	15.539.032	538.490	8.249.698	7.825.615	424.083
2022	31.192.633	14.885.256	16.307.377	20.081.707	8.396.309	11.685.398
2023	36.878.042	17.507.349	19.370.693	22.122.575	10.248.730	11.873.845
2024	98	49	49	10	5	5
Total	84.148.295	47.931.686	36.216.609	50.453.990	26.470.660	23.983.331

Fuente: Información de facturación – Nueva EPS SA.

Cálculos: Innovación y Analítica de Datos – ADRES.

Tabla 80. Facturación inicial y valor final posterior a la aplicación de notas crédito y débito – Nueva EPS SA

Total Nacional

Millones de pesos

Corte 2021 a 2024

Año ▾	Valor inicial facturado (antes de ajustes)	Valor de facturas anuladas	Valor aplicado por notas crédito	Valor aplicado por notas débito	Valor final facturado (posterior a ajustes)	Valor neto ajustado
2021	7.825.615	332.915	-43.315	1.783	7.451.167	374.448
2022	8.396.309	415.687	-51.721	1.437	7.930.339	465.970
2023	10.248.730	2.189.735	-17.812	159	8.041.342	2.207.388
2024	5	0	0	0	5	0

Fuente: Información de facturación – Nueva EPS SA.

Cálculos: Innovación y Analítica de Datos – ADRES.

Gráfico 21. Evolución mensual de facturación, base de prestación de servicios y UPC – Nueva EPS SA
Total Nacional
Millones de pesos
Corte 2021 a 2024

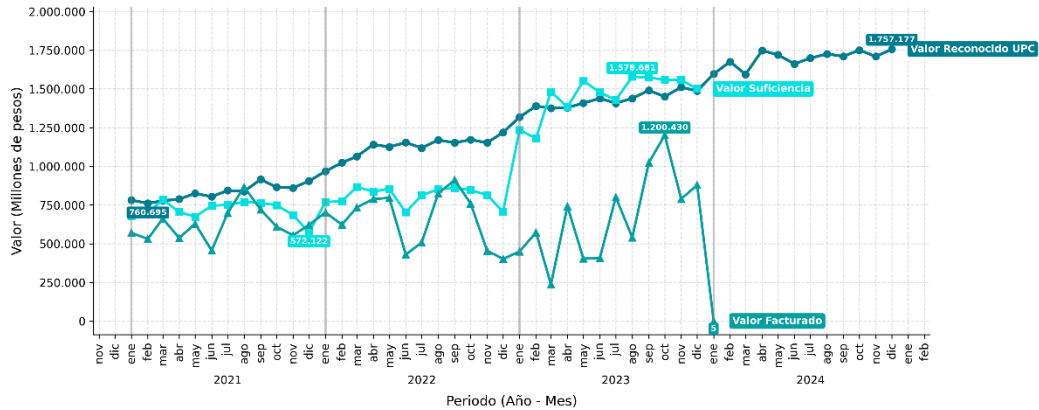

Fuente: Información de facturación – Nueva EPS SA.

Cálculos: Innovación y Análítica de Datos – ADRES.

Tabla 81. Evolución mensual de facturación, base de prestación de servicios y UPC – Nueva EPS SA
Total Nacional
Millones de pesos
Corte 2021 a 2024

Año ▼ Mes ▼	Valor UPC (millones)	Valor Base de prestación de servicios (millones)	Valor Facturación (millones)	Proporción Base de prestación de servicios/UPC (%)	Proporción Facturación/UPC (%)
2021-01	781.326	676.057	569.814	86	73
2021-02	760.695	695.302	530.132	91	70
2021-03	777.113	785.485	661.777	101	85
2021-04	787.745	704.594	536.622	89	68
2021-05	824.745	674.233	628.888	82	76
2021-06	803.851	744.221	455.197	93	57
2021-07	843.581	751.366	697.103	89	83
2021-08	837.439	769.255	866.721	92	104
2021-09	915.082	763.257	720.959	83	79
2021-10	864.571	748.980	609.277	87	70
2021-11	860.258	685.369	553.965	80	64
2021-12	904.591	572.122	620.712	63	69
2022-01	967.616	769.222	701.964	80	72
2022-02	1.023.429	773.766	622.420	76	61
2022-03	1.063.370	866.705	734.960	82	69
2022-04	1.140.880	835.838	788.164	73	69
2022-05	1.125.335	855.164	795.833	76	71

Año ▾ Mes ▾	Valor UPC (millones)	Valor Base de prestación de servicios (millones)	Valor Facturación (millones)	Proporción Base de prestación de servicios/UPC (%)	Proporción Facturación/UPC (%)
2022-06	1.153.559	702.583	428.806	61	37
2022-07	1.118.475	812.214	507.732	73	45
2022-08	1.170.278	851.968	823.701	73	70
2022-09	1.151.642	858.916	911.393	75	79
2022-10	1.171.847	846.083	759.572	72	65
2022-11	1.151.818	814.540	454.748	71	40
2022-12	1.219.074	707.267	401.045	58	33
2023-01	1.317.539	1.234.774	449.397	94	34
2023-02	1.389.273	1.180.113	572.933	85	41
2023-03	1.375.159	1.482.536	236.123	108	17
2023-04	1.379.014	1.381.861	742.070	100	54
2023-05	1.408.125	1.551.740	403.026	110	29
2023-06	1.438.625	1.477.787	406.715	103	28
2023-07	1.407.649	1.428.755	800.795	102	57
2023-08	1.438.938	1.578.681	539.853	110	38
2023-09	1.490.320	1.574.347	1.022.736	106	69
2023-10	1.450.179	1.557.559	1.200.430	107	83
2023-11	1.510.692	1.557.527	788.798	103	52
2023-12	1.486.785	1.500.235	878.467	101	59
2024-01	1.597.103	0	5	0	0
2024-02	1.675.684	0	0	0	0
2024-03	1.593.707	0	0	0	0
2024-04	1.748.112	0	0	0	0
2024-05	1.720.126	0	0	0	0
2024-06	1.661.474	0	0	0	0
2024-07	1.698.912	0	0	0	0
2024-08	1.725.734	0	0	0	0
2024-09	1.710.576	0	0	0	0
2024-10	1.750.697	0	0	0	0
2024-11	1.709.030	0	0	0	0
2024-12	1.757.177	0	0	0	0

Fuente: Información de facturación – Nueva EPS SA.

Cálculos: Innovación y Analítica de Datos – ADRES.

Tabla 82. Top 20 IPS por valor facturado – Nueva EPS SA

Total Nacional

Número de facturas y millones de pesos

Corte 2021 a 2024

Nombre IPS	NIT IPS	Número Facturas	Valor Facturado (millones) ▼	Participación IPS (%)
AUDIFARMA S.A	816001182	10.300.525	1.658.220	7
CAJA COLOMBIANA DE SUBSIDIO FAMILIAR COLSUBSIDIO	860007336	10.148.626	1.545.033	7
CAJA DE COMPENSACION FAMILIAR CAFAM	860013570	5.168.036	692.607	3
CORPORACION HOSPITALARIA JUAN CIUDAD	900210981	336.772	514.413	2
IPS ESPECIALIZADA S.A	900293923	168.597	431.827	2
FUNDACION VALLE DEL LILI	890324177	157.620	358.902	2
INSTITUTO DE DIAGNÓSTICO MÉDICO S.A.	800065396	243.568	345.501	1
HOSPITAL UNIVERSITARIO SAN IGNACIO	860015536	284.814	330.532	1
SOCIEDAD COMERCIALIZADORA DE INSUMOS Y SERVICIO MÉDICOS SAS	900342064	122.303	329.415	1
DISFARMA GC SAS	900580962	2.284.701	312.185	1
CLINICA DE OCCIDENTE S.A.	890300513	140.740	300.012	1
AVIDANTI S.A.S.	800185449	180.746	295.786	1
UNION TEMPORAL FOSCAL ESCANOGRAFIA SA	804015476	44	279.249	1
RTS S.A.S.	805011262	178.274	276.669	1
EMPRESA SOCIAL DEL ESTADO HOSPITAL NIVEL I EL BORDO	891500736	23.427	257.738	1
ETICOS SERRANO GOMEZ LTDA	892300678	2.138.556	254.895	1

Nombre IPS	NIT IPS	Número Facturas	Valor Facturado (millones) ▼	Participación IPS (%)
ONCOLOGOS DEL OCCIDENTE SAS	801000713	117.036	236.659	1
FUNDACION CARDIO INFANTIL INSTITUTO DE CARDIOLOGIA	860035992	74.679	207.913	1
FUNDACION OFTALMOLOGICA DE SANTANDE	890205361	109.756	192.846	1
FUNDACION CARDIOVASCULAR DE COLOMBIA	890212568	50.118	186.907	1

Fuente: Información de facturación – Nueva EPS SA.

Cálculos: Innovación y Analítica de Datos – ADRES.

Pijaos Salud EPSI

Tabla 83. Número y valor de facturas emitidas y análisis de duplicados – Pijaos Salud EPSI

Total Nacional

Número de facturas y millones de pesos

Corte 2021 a 2024

Año ▼	Total Facturas	Facturas Únicas	Diferencia Facturas	Valor (millones)	Valor Únicos (millones)	Diferencia (millones)
2021	202.175	189.519	12.656	112.810	105.764	7.046
2022	204.674	204.552	122	129.558	129.448	110
2023	267.583	253.996	13.587	173.008	164.646	8.362
2024	470.209	256.712	213.497	340.726	189.255	151.471
Total	1.144.641	904.779	239.862	756.102	589.113	166.990

Fuente: Información de facturación – Pijaos Salud EPSI.

Cálculos: Innovación y Analítica de Datos – ADRES.

Tabla 84. Facturación inicial y valor final posterior a la aplicación de notas crédito y débito – Pijaos Salud EPSI
Total Nacional
Millones de pesos
Corte 2021 a 2024

Año ▾	Valor inicial facturado (antes de ajustes)	Valor de facturas anuladas	Valor aplicado por notas crédito	Valor aplicado por notas débito	Valor final facturado (posterior a ajustes)	Valor neto ajustado
2021	105.764	1	0	0	105.763	1
2022	129.448	34	0	0	129.413	35
2023	164.646	0	0	0	164.646	0
2024	189.255	0	0	0	189.255	0

Fuente: Información de facturación – Pijaos Salud EPSI.
Cálculos: Innovación y Analítica de Datos – ADRES.

Gráfico 22. Evolución mensual de facturación, base de prestación de servicios y UPC – Pijaos Salud EPSI
Total Nacional
Millones de pesos
Corte 2021 a 2024

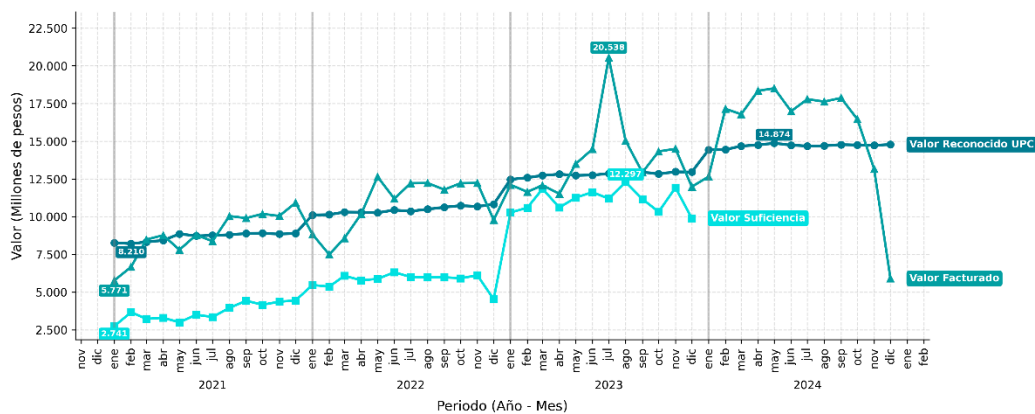

Fuente: Información de facturación – Pijaos Salud EPSI.
Cálculos: Innovación y Analítica de Datos – ADRES.

Tabla 85. Evolución mensual de facturación, base de prestación de servicios y UPC – Pijaos Salud EPSI

Total Nacional

Millones de pesos

Corte 2021 a 2024

Año ▼ Mes ▼	Valor UPC (millones)	Valor Base de prestación de servicios (millones)	Valor Facturación (millones)	Proporción Base de prestación de servicios/UPC (%)	Proporción Facturación/UPC (%)
2021-01	8.269	2.741	5.771	33	70
2021-02	8.210	3.666	6.671	45	81
2021-03	8.322	3.227	8.483	39	102
2021-04	8.429	3.299	8.769	39	104
2021-05	8.858	2.999	7.804	34	88
2021-06	8.727	3.501	8.791	40	101
2021-07	8.758	3.351	8.372	38	96
2021-08	8.798	3.953	10.042	45	114
2021-09	8.887	4.426	9.906	50	112
2021-10	8.902	4.162	10.186	47	114
2021-11	8.849	4.364	10.047	49	114
2021-12	8.893	4.449	10.921	50	123
2022-01	10.112	5.473	8.837	54	87
2022-02	10.135	5.362	7.492	53	74
2022-03	10.305	6.082	8.578	59	83
2022-04	10.290	5.783	10.186	56	99
2022-05	10.262	5.877	12.649	57	123
2022-06	10.438	6.313	11.190	60	107
2022-07	10.365	6.002	12.220	58	118
2022-08	10.494	5.980	12.232	57	117
2022-09	10.627	5.985	11.794	56	111
2022-10	10.732	5.916	12.218	55	114
2022-11	10.674	6.115	12.238	57	115
2022-12	10.824	4.525	9.779	42	90
2023-01	12.470	10.277	12.111	82	97
2023-02	12.587	10.594	11.647	84	92
2023-03	12.733	11.845	12.080	93	95
2023-04	12.819	10.609	11.516	83	90
2023-05	12.735	11.259	13.496	88	106
2023-06	12.759	11.627	14.479	91	114
2023-07	12.851	11.191	20.538	87	160
2023-08	12.775	12.297	15.040	96	118
2023-09	12.958	11.165	12.932	86	100
2023-10	12.834	10.324	14.327	80	112
2023-11	12.975	11.925	14.498	92	112
2023-12	12.958	9.892	11.984	76	92

Año ▼ Mes ▼	Valor UPC (millones)	Valor Base de prestación de servicios (millones)	Valor Facturación (millones)	Proporción Base de prestación de servicios/UPC (%)	Proporción Facturación/UPC (%)
2024-01	14.434	0	12.657	0	88
2024-02	14.444	0	17.150	0	119
2024-03	14.684	0	16.790	0	114
2024-04	14.750	0	18.343	0	124
2024-05	14.874	0	18.510	0	124
2024-06	14.740	0	16.990	0	115
2024-07	14.687	0	17.789	0	121
2024-08	14.697	0	17.628	0	120
2024-09	14.776	0	17.871	0	121
2024-10	14.749	0	16.464	0	112
2024-11	14.726	0	13.159	0	89
2024-12	14.786	0	5.903	0	40

Fuente: Información de facturación – Pijaos Salud EPSI.

Cálculos: Innovación y Analítica de Datos – ADRES.

Tabla 86. Top 20 IPS por valor facturado – Pijaos Salud EPSI

Top 20 IPS por valor facturado – Pijaos Salud EPSI

Total Nacional

Número de facturas y millones de pesos

Corte 2021 a 2024

Nombre IPS	NIT IPS	Número Facturas	Valor Facturado (millones) ▼	Participación IPS (%)
THE WALA IPS INDIGENA PUBLICA	809009550	139.985	50.095	8
HOSPITAL UNIVERSITARIO SAN JORGE DE PEREIRA	800231235	18.225	37.530	6
HOSPITAL FEDERICO LLERAS ACOSTA DE IBAGUE E.S.E	890706833	7.874	36.299	6
DISFARMA GC SAS	900580962	123.457	34.297	6
CLINICA UROS S.A.S	813011577	1.748	23.796	4
TRAUMASUR TIENDA DE LA SALUD SAS	900576732	18.572	22.849	4

Nombre IPS	NIT IPS	Número Facturas	Valor Facturado (millones) ▼	Participación IPS (%)
AVIDANTI S.A.S.	800185449	2.620	19.933	3
HOSPITAL SAN JUAN BAUTISTA DE CHAPARRAL TOLIMA E.S.E.	890701459	42.018	17.492	3
SHARON MEDICAL GROUP SAS	901223046	16.230	16.450	3
HOSPITAL DEPARTAMENTAL DE VILLAVICENCIO E.S.E.	892000501	3.756	14.630	2
E.S.E HOSPITAL SAN RAFAEL DEL MUNICIPIO DE PUEBLO RICO RISARALDA	891409025	9.268	12.811	2
E.S.E HOSPITAL SAN VICENTE DE PAUL	891412126	8.158	11.117	2
INSTITUTO NACIONAL DE CANCEROLOGIA INC	899999092	4.479	10.553	2
INVERAUDIT S.A.S	900476649	13.914	9.898	2
MEINTEGRAL SAS	900181419	2.154	9.418	2
ONCOLOGOS DEL OCCIDENTE SAS	801000713	1.648	9.081	2
IPS INDIGENA MATSULUDANI UNUMA	900306771	8.638	8.986	2
CLINICA TOLIMA S.A.	890703630	6.580	8.606	1
PROMOVER SAS	809002913	13.721	8.409	1
ALTILLANURA AMBULANCIAS Y SERVICIOS MEDICOS S.A.S.	900624392	1.878	8.250	1

Fuente: Información de facturación – Pijaos Salud EPSI.

Cálculos: Innovación y Analítica de Datos – ADRES.

Salud Total EPS S.A.

Tabla 87. Número y valor de facturas emitidas y análisis de duplicados – Salud Total EPS S.A.

Total Nacional

Número de facturas y millones de pesos

Corte 2021 a 2024

Año ▾	Total Facturas	Facturas Únicas	Diferencia Facturas	Valor (millones)	Valor Únicos (millones)	Diferencia (millones)
2021	4.156.619	4.156.573	46	3.766.669	3.766.649	20
2022	4.124.077	4.123.656	421	4.907.038	4.906.907	131
2023	5.834.579	5.828.876	5.703	6.900.455	6.894.892	5.562
2024	5.914.745	5.914.733	12	5.461.529	5.461.519	10
Total	20.030.020	20.023.838	6.182	21.035.690	21.029.968	5.723

Fuente: Información de facturación – Salud Total EPS S.A..

Cálculos: Innovación y Analítica de Datos – ADRES.

Tabla 88. Facturación inicial y valor final posterior a la aplicación de notas crédito y débito – Salud Total EPS S.A.

Total Nacional

Millones de pesos

Corte 2021 a 2024

Año ▾	Valor inicial facturado (antes de ajustes)	Valor de facturas anuladas	Valor aplicado por notas crédito	Valor aplicado por notas débito	Valor final facturado (posterior a ajustes)	Valor neto ajustado
2021	3.766.649	1	-4	0	3.766.645	4
2022	4.906.907	0	-7	0	4.906.900	7
2023	6.894.892	1	-3	0	6.894.889	3
2024	5.461.519	0	0	0	5.461.519	0

Fuente: Información de facturación – Salud Total EPS S.A..

Cálculos: Innovación y Analítica de Datos – ADRES.

Gráfico 23. Evolución mensual de facturación, base de prestación de servicios y UPC – Salud Total EPS S.A.
Total Nacional
Millones de pesos
Corte 2021 a 2024

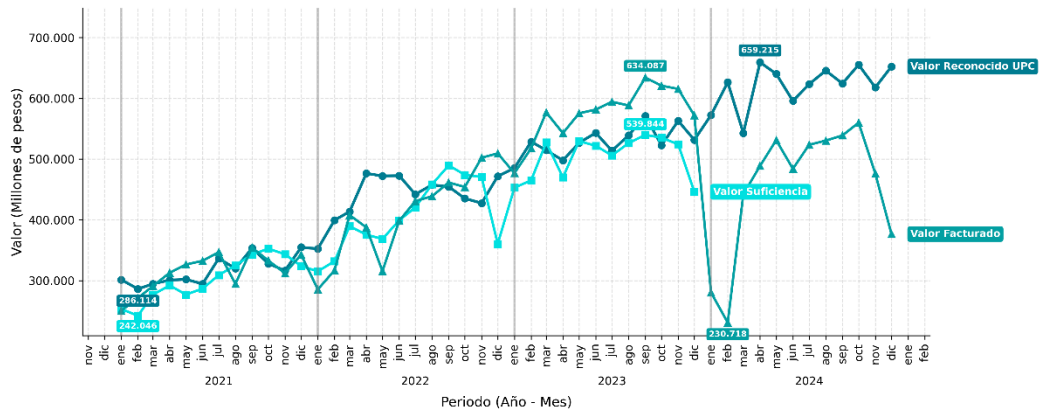

Fuente: Información de facturación – Salud Total EPS S.A..

Cálculos: Innovación y Analítica de Datos – ADRES.

Tabla 89. Evolución mensual de facturación, base de prestación de servicios y UPC – Salud Total EPS S.A.
Total Nacional
Millones de pesos
Corte 2021 a 2024

Año ▼ Mes ▼	Valor UPC (millones)	Valor Base de prestación de servicios (millones)	Valor Facturación (millones)	Proporción Base de prestación de servicios/UPC (%)	Proporción Facturación/UPC (%)
2021-01	301.368	253.078	250.206	84	83
2021-02	286.114	242.046	271.097	85	95
2021-03	294.475	276.808	291.037	94	99
2021-04	300.619	291.887	312.844	97	104
2021-05	301.953	276.888	326.248	92	108
2021-06	294.451	286.505	332.453	97	113
2021-07	336.305	308.899	346.664	92	103
2021-08	319.768	324.909	294.471	102	92
2021-09	353.415	342.755	353.983	97	100
2021-10	327.956	352.441	333.013	108	102
2021-11	316.210	343.299	312.020	109	99
2021-12	354.657	323.833	342.608	91	97
2022-01	352.212	315.099	285.334	90	81
2022-02	399.342	331.752	316.703	83	79
2022-03	413.403	389.432	407.717	94	99

Año ▾ Mes ▾	Valor UPC (millones)	Valor Base de prestación de servicios (millones)	Valor Facturación (millones)	Proporción Base de prestación de servicios/UPC (%)	Proporción Facturación/UPC (%)
2022-04	476.382	375.451	387.478	79	81
2022-05	472.104	368.416	315.311	78	67
2022-06	472.675	398.977	398.237	84	84
2022-07	441.922	420.439	430.671	95	98
2022-08	457.463	458.263	438.742	100	96
2022-09	454.435	489.552	461.321	108	102
2022-10	435.083	473.955	453.977	109	104
2022-11	427.371	470.434	502.126	110	118
2022-12	471.539	360.344	509.282	76	108
2023-01	485.135	452.857	476.762	93	98
2023-02	528.552	464.843	517.587	88	98
2023-03	514.488	527.277	576.739	102	112
2023-04	497.768	469.685	542.604	94	109
2023-05	526.777	529.415	575.276	100	109
2023-06	543.011	521.873	581.430	96	107
2023-07	513.659	505.862	594.265	98	116
2023-08	538.835	526.155	588.147	98	109
2023-09	570.821	539.844	634.087	95	111
2023-10	522.421	535.104	620.740	102	119
2023-11	562.823	524.210	615.416	93	109
2023-12	531.488	445.996	571.836	84	108
2024-01	572.302	0	280.246	0	49
2024-02	626.343	0	230.718	0	37
2024-03	542.734	0	442.047	0	81
2024-04	659.215	0	488.674	0	74
2024-05	640.187	0	531.114	0	83
2024-06	595.622	0	483.911	0	81
2024-07	623.204	0	523.397	0	84
2024-08	645.636	0	530.335	0	82
2024-09	624.263	0	538.815	0	86
2024-10	655.203	0	559.816	0	85
2024-11	617.901	0	475.983	0	77
2024-12	652.205	0	376.462	0	58

Fuente: Información de facturación – Salud Total EPS S.A..

Cálculos: Innovación y Analítica de Datos – ADRES.

Tabla 90. Top 20 IPS por valor facturado – Salud Total EPS S.A.

Total Nacional

Número de facturas y millones de pesos

Corte 2021 a 2024

Nombre IPS	NIT IPS	Número Facturas	Valor Facturado (millones) ▼	Participación IPS (%)
VIRREY SOLIS IPS S.A.	800003765	11.050	2.484.288	12
AUDIFARMA S.A	816001182	2.033.332	2.421.348	12
CLINICA NOGALES S.A.S	900291018	623.409	1.177.161	6
CENTRO POLICLINICO DEL OLAYA	800149453	374.185	1.145.207	5
IPS ESPECIALIZADA S.A	900293923	151.375	969.715	5
SALUTIS S.A.S	900419563	35.191	340.339	2
SOCIEDAD N.S.D.R. S. A. S.	805023423	51.583	316.509	2
CLINICA REINA CATALINA S.A.S	800179966	34.706	224.812	1
FRESENIUS MEDICAL CARE COLOMBIA S.A	830007355	106.545	216.339	1
CLINICA INTERNACIONAL DE ALTA TECNOLOGIA CLINALTEC SAS	900718172	115.715	177.399	1
MEDICINA INTEGRAL IPS SA	830509497	143.101	174.596	1
CENTRO ONCOLOGICO DE ANTIOQUIA S.A.S	900236850	30.765	169.671	1
CLINICA LOS ROSALES S. A.	891409981	46.809	158.663	1
CLINICA LA ERMITA DE CARTAGENA S.A.S.	900491883	65.608	153.692	1
SOCIEDAD DE CIRUGIA DE BOGOTA	899999017	223.096	152.131	1

Nombre IPS	NIT IPS	Número Facturas	Valor Facturado (millones) ▼	Participación IPS (%)
HOSPITAL DE SAN JOSE				
CLINICA DE OCCIDENTE S.A.	890300513	60.344	151.250	1
INSTITUTO DE DIAGNÓSTICO MÉDICO S.A.	800065396	234.152	150.183	1
FUNDACION HOSPITAL DE LA MISERICORDIA	899999123	128.442	145.475	1
FUND.HOSPITAL INFANTIL UNIV. DE SAN JOSE	900098476	195.993	143.403	1
ORGANIZACION CLINICA BONNADONA-PREVENIR S.A.S	800194798	109.357	141.742	1

Fuente: Información de facturación – Salud Total EPS S.A..

Cálculos: Innovación y Analítica de Datos – ADRES.

Savia Salud EPS

Tabla 91. Número y valor de facturas emitidas y análisis de duplicados – Savia Salud EPS

Total Nacional

Número de facturas y millones de pesos

Corte 2021 a 2024

Año ▼	Total Facturas	Facturas Únicas	Diferencia Facturas	Valor (millones)	Valor Únicos (millones)	Diferencia (millones)
2021	837	828	9	1.032	1.030	2
2022	123	123	0	93	93	0
2023	51	51	0	43	43	0
2024	601	551	50	437	384	53
Total	1.612	1.553	59	1.604	1.549	55

Fuente: Información de facturación – Savia Salud EPS.

Cálculos: Innovación y Analítica de Datos – ADRES.

Tabla 92. Facturación inicial y valor final posterior a la aplicación de notas crédito y débito – Savia Salud EPS
 Total Nacional
 Millones de pesos
 Corte 2021 a 2024

Año ▾	Valor inicial facturado (antes de ajustes)	Valor de facturas anuladas	Valor aplicado por notas crédito	Valor aplicado por notas débito	Valor final facturado (posterior a ajustes)	Valor neto ajustado
2021	1.030	0	0	0	1.030	0
2022	93	0	0	0	93	0
2023	43	0	0	0	43	0
2024	384	0	0	0	384	0

Fuente: Información de facturación – Savia Salud EPS.
Cálculos: Innovación y Analítica de Datos – ADRES.

Gráfico 24. Evolución mensual de facturación, base de prestación de servicios y UPC – Savia Salud EPS
 Total Nacional
 Millones de pesos
 Corte 2021 a 2024

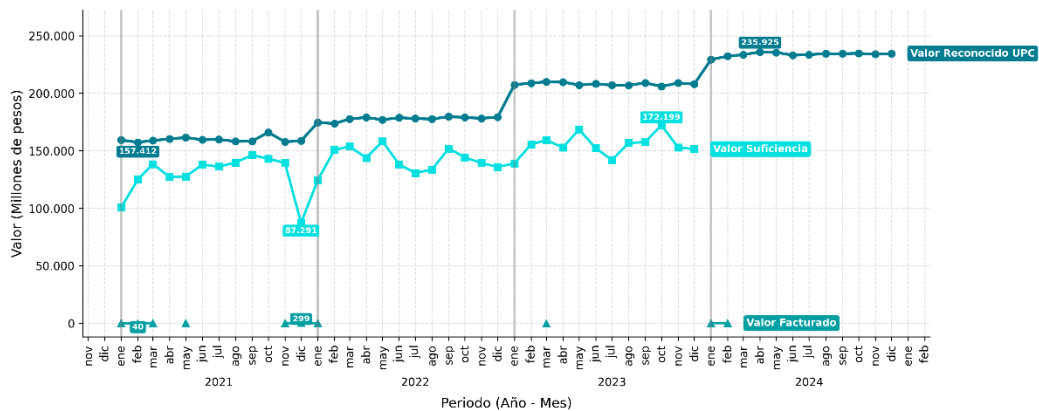

Fuente: Información de facturación – Savia Salud EPS.
Cálculos: Innovación y Analítica de Datos – ADRES.

Tabla 93. Evolución mensual de facturación, base de prestación de servicios y UPC – Savia Salud EPS

Total Nacional

Millones de pesos

Corte 2021 a 2024

Año ▼ Mes ▼	Valor UPC (millones)	Valor Base de prestación de servicios (millones)	Valor Facturación (millones)	Proporción Base de prestación de servicios/UPC (%)	Proporción Facturación/UPC (%)
2021-01	159.318	100.635	167	63	0
2021-02	157.412	125.047	40	79	0
2021-03	158.926	138.373	245	87	0
2021-04	160.324	127.270	0	79	0
2021-05	161.537	127.736	162	79	0
2021-06	159.573	138.033	0	86	0
2021-07	159.890	136.210	0	85	0
2021-08	158.178	139.776	0	88	0
2021-09	158.372	146.262	0	92	0
2021-10	166.026	143.112	0	86	0
2021-11	157.809	139.534	115	88	0
2021-12	158.710	87.291	299	55	0
2022-01	174.613	124.637	93	71	0
2022-02	173.684	150.731	0	87	0
2022-03	177.698	153.761	0	86	0
2022-04	178.965	143.836	0	80	0
2022-05	177.019	158.285	0	89	0
2022-06	178.777	138.225	0	77	0
2022-07	178.056	130.772	0	73	0
2022-08	177.613	133.677	0	75	0
2022-09	179.721	152.033	0	85	0
2022-10	178.996	144.272	0	81	0
2022-11	178.188	139.302	0	78	0
2022-12	179.328	135.964	0	76	0
2023-01	207.463	139.058	0	67	0
2023-02	208.846	155.547	0	74	0
2023-03	210.008	159.328	43	76	0
2023-04	209.784	152.888	0	73	0
2023-05	207.210	168.558	0	81	0
2023-06	208.197	152.337	0	73	0
2023-07	207.064	142.011	0	69	0
2023-08	206.942	156.758	0	76	0
2023-09	209.097	157.642	0	75	0
2023-10	205.957	172.199	0	84	0
2023-11	208.929	152.929	0	73	0
2023-12	208.015	151.487	0	73	0
2024-01	229.359	0	267	0	0

Año ▼ Mes ▼	Valor UPC (millones)	Valor Base de prestación de servicios (millones)	Valor Facturación (millones)	Proporción Base de prestación de servicios/UPC (%)	Proporción Facturación/UPC (%)
2024-02	232.275	0	117	0	0
2024-03	233.611	0	0	0	0
2024-04	235.925	0	0	0	0
2024-05	235.501	0	0	0	0
2024-06	233.157	0	0	0	0
2024-07	233.597	0	0	0	0
2024-08	234.483	0	0	0	0
2024-09	234.377	0	0	0	0
2024-10	234.763	0	0	0	0
2024-11	233.954	0	0	0	0
2024-12	234.595	0	0	0	0

Fuente: Información de facturación – Savia Salud EPS.

Cálculos: Innovación y Analítica de Datos – ADRES.

Tabla 94. Top 20 IPS por valor facturado – Savia Salud EPS

Total Nacional

Número de facturas y millones de pesos

Corte 2021 a 2024

Nombre IPS	NIT IPS	Número Facturas	Valor Facturado (millones) ▼	Participación IPS (%)
HOSPITAL PABLO TOBON URIBE	890901826	27	268	17
HOSPITAL GENERAL DE MEDELLÍN	890904646	62	210	14
CENTRO ONCOLOGICO DE ANTIOQUIA S.A.S	900236850	35	119	8
HOSPITAL ALMA MATER DE ANTIOQUIA	811016192	19	116	8
HOSPITAL SAN JUAN DE DIOS E.S.E- RIONEGRO	890907254	127	94	6
SERVIUCIS S.A.S	811042050	8	86	6
EMPRESA SOCIAL DEL ESTADO METROSALUD	800058016	326	85	5

Nombre IPS	NIT IPS	Número Facturas	Valor Facturado (millones) ▼	Participación IPS (%)
FUNDACION HOSPITALARIA SAN VICENTE DE PAUL	890900518	23	62	4
NEFROUROS MOM SAS	900123612	24	51	3
E.S.E. HOSPITAL LA MARIA	890905177	29	47	3
SOCIEDAD MEDICA RIONEGRO S.A. SOMER S.A.	890939936	13	44	3
INSTITUTO DE CANCEROLOGIA S.A.S.	800149026	3	29	2
COOPERATIVA DE HOSPITALES DE ANTIOQUIA	890985122	60	29	2
PROMOTORA MÉDICA Y ODONTOLOGICA DE ANTIOQUIA S.A.	900038926	43	21	1
SOCIEDAD MEDICA ANTIOQUENA S.A.	890903777	26	20	1
CLINICA MEDELLIN S.A.S.	890911816	23	19	1
FUNDACION CLINICA DEL NORTE	900421895	2	18	1
UNIVERSIDAD PONTIFICIA BOLIVARIANA	890902922	9	17	1
UNLAB S.A.S	900021323	11	17	1
ESPECIALIDADES MÉDICAS METROPOLITANAS S.A.S.	900226451	28	16	1

Fuente: Información de facturación – Savia Salud EPS.

Cálculos: Innovación y Analítica de Datos – ADRES.

Servicio Occidental de Salud S.O.S.

Tabla 95. Número y valor de facturas emitidas y análisis de duplicados – Servicio Occidental de Salud S.O.S.

Total Nacional

Número de facturas y millones de pesos

Corte 2021 a 2024

Año ▾	Total Facturas	Facturas Únicas	Diferencia Facturas	Valor (millones)	Valor Únicos (millones)	Diferencia (millones)
2021	346	173	173	246	123	123
2022	21.662	10.831	10.831	3.187	1.593	1.593
2023	159.386	79.693	79.693	130.502	65.251	65.251
2024	1.300.722	650.361	650.361	1.469.856	734.928	734.928
Total	1.482.116	741.058	741.058	1.603.790	801.895	801.895

Fuente: Información de facturación – Servicio Occidental de Salud S.O.S..

Cálculos: Innovación y Analítica de Datos – ADRES.

Tabla 96. Facturación inicial y valor final posterior a la aplicación de notas crédito y débito – Servicio Occidental de Salud S.O.S.

Total Nacional

Millones de pesos

Corte 2021 a 2024

Año ▾	Valor inicial facturado (antes de ajustes)	Valor de facturas anuladas	Valor aplicado por notas crédito	Valor aplicado por notas débito	Valor final facturado (posterior a ajustes)	Valor neto ajustado
2021	123	0	0	0	123	0
2022	1.593	0	0	0	1.593	0
2023	65.251	0	0	0	65.251	0
2024	734.928	0	0	0	734.928	0

Fuente: Información de facturación – Servicio Occidental de Salud S.O.S..

Cálculos: Innovación y Analítica de Datos – ADRES.

Gráfico 25. Evolución mensual de facturación, base de prestación de servicios y UPC – Servicio Occidental de Salud S.O.S.

Total Nacional
Millones de pesos
Corte 2021 a 2024

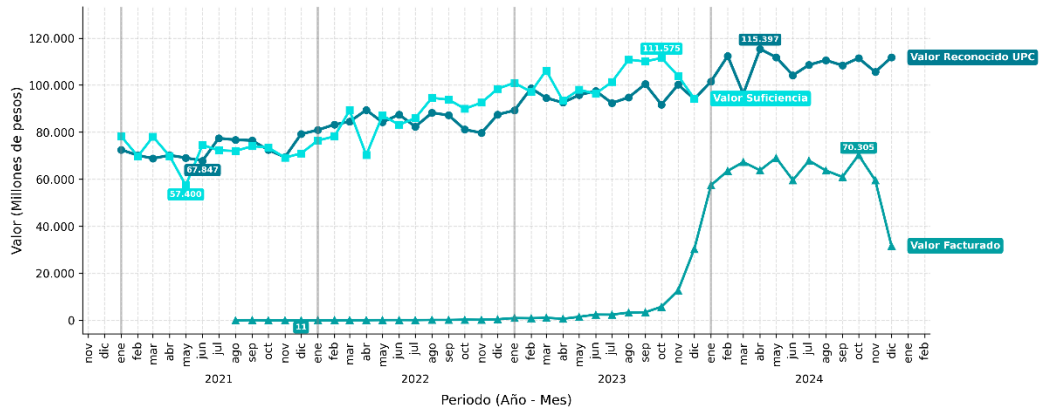

Fuente: Información de facturación – Servicio Occidental de Salud S.O.S..

Cálculos: Innovación y Analítica de Datos – ADRES.

Tabla 97. Evolución mensual de facturación, base de prestación de servicios y UPC – Servicio Occidental de Salud S.O.S.

Total Nacional
Millones de pesos
Corte 2021 a 2024

Año ▼ Mes ▼	Valor UPC (millones)	Valor Base de prestación de servicios (millones)	Valor Facturación (millones)	Proporción Base de prestación de servicios/UPC (%)	Proporción Facturación/UPC (%)
2021-01	72.512	78.256	0	108	0
2021-02	70.165	69.746	0	99	0
2021-03	68.830	78.085	0	113	0
2021-04	70.205	69.848	0	100	0
2021-05	69.097	57.400	0	83	0
2021-06	67.847	74.584	0	110	0
2021-07	77.453	72.273	0	93	0
2021-08	76.745	72.018	15	94	0
2021-09	76.493	74.037	60	97	0
2021-10	72.458	73.512	22	102	0
2021-11	69.382	69.179	16	100	0
2021-12	79.227	70.980	11	90	0
2022-01	80.924	76.460	27	94	0

Año ▾ Mes ▾	Valor UPC (millones)	Valor Base de prestación de servicios (millones)	Valor Facturación (millones)	Proporción Base de prestación de servicios/UPC (%)	Proporción Facturación/UPC (%)
2022-02	83.266	78.226	32	94	0
2022-03	84.483	89.260	46	106	0
2022-04	89.448	70.271	46	79	0
2022-05	84.262	87.076	90	103	0
2022-06	87.511	83.198	98	95	0
2022-07	82.333	85.985	77	104	0
2022-08	88.276	94.627	150	107	0
2022-09	87.194	93.827	145	108	0
2022-10	81.129	89.965	244	111	0
2022-11	79.711	92.577	209	116	0
2022-12	87.520	98.489	428	112	0
2023-01	89.256	100.996	947	113	1
2023-02	98.655	97.142	874	98	1
2023-03	94.602	106.273	1.082	112	1
2023-04	92.576	93.478	605	101	1
2023-05	95.785	98.056	1.483	102	2
2023-06	97.576	96.419	2.421	99	2
2023-07	92.381	101.371	2.387	110	3
2023-08	94.793	110.856	3.285	117	4
2023-09	100.471	110.080	3.406	110	3
2023-10	91.729	111.575	5.736	122	6
2023-11	100.229	103.994	12.695	104	13
2023-12	94.082	94.285	30.329	100	32
2024-01	101.574	0	57.450	0	57
2024-02	112.433	0	63.548	0	56
2024-03	96.320	0	67.285	0	70
2024-04	115.397	0	63.806	0	55
2024-05	111.871	0	69.097	0	62
2024-06	104.221	0	59.609	0	57
2024-07	108.641	0	67.911	0	62
2024-08	110.634	0	63.724	0	58
2024-09	108.424	0	60.975	0	56
2024-10	111.506	0	70.305	0	63
2024-11	105.635	0	59.510	0	56
2024-12	111.858	0	31.707	0	28

Fuente: Información de facturación – Servicio Occidental de Salud S.O.S..

Cálculos: Innovación y Analítica de Datos – ADRES.

Tabla 98. Top 20 IPS por valor facturado – Servicio Occidental de Salud S.O.S.

Total Nacional

Número de facturas y millones de pesos

Corte 2021 a 2024

Nombre IPS	NIT IPS	Número Facturas	Valor Facturado (millones) ▼	Participación IPS (%)
FUNDACION VALLE DEL LILI	890324177	41.448	112.278	14
CLINICA VERSALLES S.A. - SEDE PRINCIPAL	800048954	27.170	69.550	9
INSTITUTO DE RELIGIOSAS DE SAN JOSE DE GERONA - CLINICA NTRA SRA DE LOS REMEDIOS	890301430	11.557	54.057	7
DROGUERÍAS Y FARMACIAS CRUZ VERDE SAS.	800149695	38.025	48.116	6
CHRISTUS SINERGIA SALUD S.A.	800212422	9.443	35.117	4
INVERSIONES EN SALUD DEL VALLE S.A.S - CLINICA CALI	901714987	11.094	32.141	4
MEDICARTE S.A.S.	900219866	955	31.167	4
CAJA DE COMPENSACION FAMILIAR DE RISARALDA	891480000	10.312	25.422	3
CAJA DE COMPENSACION FAMILIAR DEL VALLE DEL CAUCA - COMFAMILIAR ANDI - COMFANDI	890303208	84.950	24.901	3
CLINICA LA SAGRADA FAMILIA S.A.S	901352353	14.124	23.072	3

Nombre IPS	NIT IPS	Número Facturas	Valor Facturado (millones) ▼	Participación IPS (%)
ONCOLOGOS DEL OCCIDENTE SAS	801000713	10.290	22.615	3
FUNDACION HOSPITAL SAN JOSE DE BUGA	891380054	36.218	19.815	2
HOSPITAL UNIVERSITARIO DEL VALLE EVARISTO GARCIA E.S.E.	890303461	18.228	19.249	2
DUMIAN MEDICAL SAS	805027743	4.528	17.014	2
CHRISTUS SINERGIA CLINICA PALMA REAL S.A.S.	900699086	9.723	15.587	2
CLINICA PALMIRA S.A.	891300047	9.991	15.130	2
CLINICA LOS NEVADOS S.A.S	900797064	9.572	11.404	1
HOSPITAL UNIVERSITARIO SAN JORGE DE PEREIRA	800231235	9.378	10.679	1
FRESENIUS MEDICAL CARE COLOMBIA S.A	830007355	5.744	10.335	1
FUNDACIÓN CLÍNICA INFANTIL CLUB NOEL	890399020	15.606	9.673	1

Fuente: Información de facturación – Servicio Occidental de Salud S.O.S..

Cálculos: Innovación y Analítica de Datos – ADRES.

Resultados por EPS de la prueba de Benford

Tabla 99. Resultados de Test de Benford

Total Nacional

Número de facturas y millones de pesos

Corte 2021 a 2024

EPS	Variable	n1	n2	n3	n4	n5	n6	n7	n8	n9	MAD	KS_t (p-valor)	Decisión Benford
ALIANSA LUD EPS	total_valor_bruto	271.435	199.218	119.102	111.628	73.475	59.088	59.453	46.028	42462,000	0,010	0,111	Compatible
ALIANSA LUD EPS	total_valor_base_imponible	59.927	64.697	31.578	42.448	17.916	17.680	15.447	9.816	9046,000	0,028	0,222	Posible desviación
ALIANSA LUD EPS	total_valor_bruto_mas_tributos	269.530	197.395	120.935	113.064	73.776	59.136	59.601	46.098	42354,000	0,010	0,111	Compatible
ALIANSA LUD EPS	descuento_total	9.352	1.443	17.083	12.014	419	323	849	848	206,000	0,103	0,667	Rechaza
ALIANSA LUD EPS	valor_a_pagar	278.699	194.621	130.892	100.195	71.773	55.703	61.186	46.497	42252,000	0,009	0,111	Compatible
ANAS WAYUU EPSI	total_valor_bruto	103.418	88.253	52.928	37.650	23.462	28.951	18.110	39.122	35085,000	0,024	0,222	Posible desviación
ANAS WAYUU EPSI	total_valor_base_imponible	18.299	13.797	10.370	5.736	4.002	3.654	2.496	6.333	4411,000	0,024	0,111	Posible desviación
ANAS WAYUU EPSI	total_valor_bruto_mas_tributos	103.291	88.054	53.202	37.680	23.195	29.262	17.997	39.164	35134,000	0,024	0,222	Posible desviación
ANAS WAYUU EPSI	descuento_total	14	4	62	136	4	5	4	5	2,000	0,137	0,667	Rechaza
ANAS WAYUU EPSI	cargo_total	0	0	0	1	0	0	0	0	0,000	0,201	0,889	Rechaza
ANAS WAYUU EPSI	valor_a_pagar	104.039	87.248	53.246	37.689	23.259	29.233	18.035	39.053	35177,000	0,024	0,222	Posible desviación
ASMET SALUD	total_valor_bruto	913.342	611.889	568.194	464.687	381.423	287.003	179.130	162.126	132192,000	0,020	0,222	Posible desviación
ASMET SALUD	total_valor_base_imponible	353.317	240.094	257.914	181.654	130.124	112.426	67.389	65.537	49528,000	0,022	0,222	Posible desviación

ASMET SALUD	total_valor_bruto_mas_tributos	912.212	611.265	568.474	465.953	380.812	287.721	179.244	162.132	132175,000	0,021	0,222	Posible desviación
ASMET SALUD	descuento_total	1.143	558	1.986	10.527	579	461	255	268	194,000	0,125	0,667	Rechaza
ASMET SALUD	cargo_total	2	0	1	1	1	0	1	2	2,000	0,082	0,444	Rechaza
ASMET SALUD	valor_a_pagar	914.969	623.728	560.236	461.868	378.158	286.372	179.180	162.356	132479,000	0,020	0,222	Posible desviación
CAJA DE COMPENSACIÓN FAMILIAR DEL ORIENTE	total_valor_bruto	317.791	252.761	216.841	190.060	138.870	90.578	77.644	87.112	44702,000	0,022	0,222	Posible desviación
CAJA DE COMPENSACIÓN FAMILIAR DEL ORIENTE	total_valor_base_imponible	195.352	161.405	154.472	125.738	91.818	64.551	53.548	68.535	31479,000	0,025	0,222	Posible desviación
CAJA DE COMPENSACIÓN FAMILIAR DEL ORIENTE	total_valor_bruto_mas_tributos	317.931	252.658	213.663	192.418	139.797	90.362	77.853	87.028	44649,000	0,022	0,222	Posible desviación
CAJA DE COMPENSACIÓN FAMILIAR DEL ORIENTE	descuento_total	73	43	605	886	35	5	12	4	9,000	0,149	0,778	Rechaza
CAJA DE COMPENSACIÓN FAMILIAR DEL ORIENTE	cargo_total	17	37	56	49	27	20	20	5	2,000	0,069	0,222	Rechaza
CAJA DE COMPENSACIÓN FAMILIAR DEL ORIENTE	valor_a_pagar	317.016	257.376	211.241	191.579	138.598	90.441	78.154	87.187	44767,000	0,022	0,222	Posible desviación
CAPITAL SALUD EPS SAS	total_valor_bruto	145.705	88.399	51.767	49.696	40.235	31.663	15.548	24.758	37574,000	0,010	0,111	Compatible
CAPITAL SALUD EPS SAS	total_valor_base_imponible	30.218	20.867	16.707	13.539	8.103	7.581	3.122	4.805	2841,000	0,018	0,333	Posible desviación
CAPITAL SALUD EPS SAS	total_valor_bruto_mas_tributos	145.647	84.189	52.628	52.083	40.945	32.410	15.224	24.983	37236,000	0,010	0,111	Compatible



CAPITAL SALUD EPS SAS	descuento_total	2.245	1.607	2.861	810	590	379	417	337	294,000	0,039	0,444	Posible desviación
CAPITAL SALUD EPS SAS	valor_a_pagar	144.976	84.209	57.611	47.891	40.398	32.244	15.355	25.252	37406,000	0,008	0,111	Compatible
COMFENALCO VALLE EPS	total_valor_bruto	605	277	259	488	73	218	378	60	45,000	0,051	0,333	Rechaza
COMFENALCO VALLE EPS	total_valor_base_imponible	406	216	124	453	46	177	354	41	10,000	0,070	0,333	Rechaza
COMFENALCO VALLE EPS	total_valor_bruto_mas_tributos	608	275	250	492	80	217	379	60	42,000	0,051	0,333	Rechaza
COMFENALCO VALLE EPS	descuento_total	1	0	0	0	0	0	0	0	0,000	0,155	0,889	Rechaza
COMFENALCO VALLE EPS	valor_a_pagar	608	274	253	489	80	217	381	59	42,000	0,051	0,333	Rechaza
COMPENSAR EPS	total_valor_bruto	2.149.344	1.394.445	1.155.108	818.125	716.570	651.908	498.663	427.861	303328,000	0,011	0,222	Compatible
COMPENSAR EPS	total_valor_base_imponible	586.173	422.593	307.046	252.808	224.542	193.232	159.760	139.227	89024,000	0,014	0,222	Compatible
COMPENSAR EPS	total_valor_bruto_mas_tributos	2.152.741	1.400.698	1.142.107	835.195	726.783	642.890	507.358	403.602	304003,000	0,011	0,222	Compatible
COMPENSAR EPS	descuento_total	172.071	39.348	66.345	910.042	4.331	4.610	7.266	7.196	4904,000	0,145	0,667	Rechaza
COMPENSAR EPS	cargo_total	61	26	23	20	16	10	9	12	6,000	0,015	0,111	Posible desviación
COMPENSAR EPS	valor_a_pagar	2.183.885	1.452.015	1.115.958	844.619	713.174	631.104	481.597	397.795	295190,000	0,010	0,111	Compatible
COOSALUD SAS	total_valor_bruto	4.128.835	2.646.507	1.643.852	1.779.974	1.807.937	1.572.671	1.014.710	1.533.353	655594,000	0,024	0,333	Posible desviación
COOSALUD SAS	total_valor_base_imponible	1.368.598	884.901	531.449	580.803	605.352	520.106	371.621	308.972	153235,000	0,021	0,333	Posible desviación
COOSALUD SAS	total_valor_bruto_mas_tributos	4.081.689	2.681.325	1.651.856	1.780.711	1.809.769	1.572.459	1.015.409	1.533.830	656386,000	0,024	0,333	Posible desviación
COOSALUD SAS	descuento_total	78.137	11.331	103.653	75.309	7.608	4.071	5.092	3.414	36279,000	0,088	0,556	Rechaza
COOSALUD SAS	cargo_total	197	88	94	45	158	58	37	48	20,000	0,035	0,111	Posible desviación
COOSALUD SAS	valor_a_pagar	4.088.884	2.685.921	1.655.121	1.797.064	1.801.132	1.555.019	1.014.962	1.526.317	656434,000	0,024	0,333	Posible desviación



EPS FAMILIAR DE COLOMBIA	total_valor_bruto	50.027	38.949	31.045	20.769	14.509	13.376	8.805	7.017	7753,000	0,017	0,222	Posible desviación
EPS FAMILIAR DE COLOMBIA	total_valor_base_imponible	23.481	15.975	9.896	8.405	5.210	5.181	3.666	3.686	2338,000	0,010	0,222	Compatible
EPS FAMILIAR DE COLOMBIA	total_valor_bruto_mas_tributos	50.030	38.673	31.320	20.081	15.199	13.374	8.807	7.018	7748,000	0,016	0,222	Posible desviación
EPS FAMILIAR DE COLOMBIA	descuento_total	75	8	440	216	7	10	5	3	2,000	0,141	0,667	Rechaza
EPS FAMILIAR DE COLOMBIA	valor_a_pagar	50.290	38.486	31.218	20.069	15.303	13.257	8.809	7.015	7800,000	0,016	0,222	Posible desviación
EPS SURA	total_valor_bruto	2.581.525	1.243.439	919.652	724.171	583.016	612.528	421.711	285.472	420093,000	0,011	0,111	Compatible
EPS SURA	total_valor_base_imponible	1.849.405	781.603	544.452	419.589	296.552	361.796	277.606	169.916	309309,000	0,020	0,111	Posible desviación
EPS SURA	total_valor_bruto_mas_tributos	2.581.510	1.243.399	917.022	726.487	579.058	617.537	421.444	285.286	419864,000	0,011	0,111	Compatible
EPS SURA	descuento_total	28.827	9.877	11.644	94.973	5.958	2.045	4.518	2.660	1506,000	0,109	0,556	Rechaza
EPS SURA	valor_a_pagar	2.596.628	1.255.863	937.113	734.021	555.190	596.601	412.284	278.547	425311,000	0,011	0,111	Compatible
FAMISANAR EPS	total_valor_bruto	6.959.984	4.482.433	3.415.900	2.799.344	2.022.059	1.804.798	1.402.416	1.269.470	981742,000	0,007	0,111	Compatible
FAMISANAR EPS	total_valor_base_imponible	3.405.794	2.273.978	1.826.258	1.351.860	914.004	805.475	694.935	649.343	530578,000	0,009	0,111	Compatible
FAMISANAR EPS	total_valor_bruto_mas_tributos	6.906.978	4.512.952	3.441.127	2.799.981	2.025.204	1.805.834	1.400.704	1.264.915	980451,000	0,008	0,111	Compatible
FAMISANAR EPS	descuento_total	72.040	21.970	179.894	127.111	6.642	5.719	5.303	4.684	3995,000	0,110	0,556	Rechaza
FAMISANAR EPS	cargo_total	20	0	27	0	0	0	0	0	0,000	0,128	0,778	Rechaza
FAMISANAR EPS	valor_a_pagar	6.991.739	4.593.053	3.422.870	2.736.288	1.991.235	1.761.675	1.390.149	1.248.762	1002157,000	0,007	0,111	Compatible
FUNDACIÓN SALUD MÍA	total_valor_bruto	15.498	9.228	8.956	2.862	7.499	1.479	2.212	1.369	1163,000	0,031	0,444	Posible desviación
FUNDACIÓN SALUD MÍA	total_valor_base_imponible	3.275	2.289	910	839	533	290	449	334	387,000	0,027	0,333	Posible desviación
FUNDACIÓN SALUD MÍA	total_valor_bruto_mas_tributos	14.874	9.415	9.368	2.939	7.704	1.530	2.157	1.313	966,000	0,033	0,444	Posible desviación
FUNDACIÓN SALUD MÍA	descuento_total	211	21	1.159	33	8	6	4	4	5,000	0,150	0,778	Rechaza
FUNDACIÓN SALUD MÍA	valor_a_pagar	14.886	9.417	9.332	2.914	7.721	1.542	2.140	1.324	990,000	0,033	0,444	Posible desviación



MALLAMAS EPSI	total_valor_bruto	893.814	631.043	546.778	615.462	409.253	274.998	206.425	168.213	142494,000	0,024	0,222	Posible desviación
MALLAMAS EPSI	total_valor_base_imponible	302.742	222.830	180.658	222.910	117.388	80.897	65.121	44.761	38049,000	0,024	0,222	Posible desviación
MALLAMAS EPSI	total_valor_bruto_mas_tributos	892.997	631.495	546.988	615.463	409.411	275.002	206.395	168.256	142473,000	0,024	0,222	Posible desviación
MALLAMAS EPSI	descuento_total	1.820	101	21.987	36.756	28	18	192	64	493,000	0,163	0,778	Rechaza
MALLAMAS EPSI	valor_a_pagar	898.219	631.386	553.145	609.569	405.753	273.815	206.066	168.123	142342,000	0,024	0,222	Posible desviación
MUTUAL SER EPS	total_valor_bruto	4.844.968	2.883.428	2.255.012	1.419.047	1.282.822	1.210.377	1.007.660	941.856	749775,000	0,006	0,111	Compatible
MUTUAL SER EPS	total_valor_base_imponible	1.619.457	1.015.508	847.948	545.123	387.576	393.010	333.592	384.997	276298,000	0,009	0,111	Compatible
MUTUAL SER EPS	total_valor_bruto_mas_tributos	4.803.975	2.910.778	2.270.637	1.420.292	1.284.050	1.208.928	1.006.704	941.807	748047,000	0,006	0,111	Compatible
MUTUAL SER EPS	descuento_total	11.061	1.713	47.690	62.576	793	603	1.109	782	506,000	0,144	0,667	Rechaza
MUTUAL SER EPS	valor_a_pagar	4.811.057	2.919.380	2.256.814	1.425.716	1.281.614	1.206.693	1.007.552	938.954	747438,000	0,006	0,111	Compatible
NUEVA EPS SA	total_valor_bruto	14.277.206	7.878.051	5.673.217	4.486.299	3.729.921	3.249.206	3.014.967	2.650.347	2518083,000	0,004	0,222	Compatible
NUEVA EPS SA	total_valor_base_imponible	5.100.355	2.911.532	2.197.014	1.583.575	1.210.739	1.180.893	915.364	891.576	1009462,000	0,005	0,222	Compatible
NUEVA EPS SA	total_valor_bruto_mas_tributos	14.239.005	7.890.802	5.659.238	4.594.425	3.768.058	3.252.591	3.001.259	2.659.471	2412479,000	0,004	0,111	Compatible
NUEVA EPS SA	descuento_total	220.314	16.258	1.536.263	1.113.557	4.054	2.990	8.341	3.873	1990,000	0,153	0,667	Rechaza
NUEVA EPS SA	cargo_total	250	167	352	648	29	13	18	12	6,000	0,099	0,556	Rechaza
NUEVA EPS SA	valor_a_pagar	14.197.561	8.027.972	5.700.809	4.584.641	3.820.155	3.280.168	2.984.887	2.577.860	2291670,000	0,003	0,111	Compatible
PIJAOS SALUD EPSI	total_valor_bruto	205.404	128.883	141.582	85.015	92.828	85.728	67.632	60.600	37101,000	0,026	0,333	Posible desviación
PIJAOS SALUD EPSI	total_valor_base_imponible	58.837	50.419	42.463	23.902	30.136	29.735	18.481	14.676	11180,000	0,024	0,222	Posible desviación
PIJAOS SALUD EPSI	total_valor_bruto_mas_tributos	205.475	128.639	141.160	85.343	92.732	85.902	67.662	60.651	37209,000	0,026	0,333	Posible desviación
PIJAOS SALUD EPSI	descuento_total	895	66	6.016	12.174	50	22	19	29	96,000	0,159	0,667	Rechaza



PIJAOS SALUD EPSI	valor_a_pagar	205.503	130.553	139.425	85.022	93.151	85.874	67.770	60.367	37072,000	0,025	0,222	Posible desviación
SALUD TOTAL EPS S.A.	total_valor_bruto	6.092.095	3.311.259	2.608.363	1.985.125	1.802.986	1.409.200	1.007.782	1.055.624	750584,000	0,006	0,111	Compatible
SALUD TOTAL EPS S.A.	total_valor_base_imponible	1.916.898	1.059.120	818.622	644.326	529.159	413.875	280.328	276.942	227075,000	0,007	0,333	Compatible
SALUD TOTAL EPS S.A.	total_valor_bruto_mas_tributos	6.038.458	3.368.367	2.612.043	1.988.202	1.795.399	1.416.848	1.007.458	1.057.317	738948,000	0,005	0,111	Compatible
SALUD TOTAL EPS S.A.	descuento_total	233.573	84.746	247.270	230.063	33.409	28.676	32.129	27.903	28512,000	0,063	0,556	Rechaza
SALUD TOTAL EPS S.A.	cargo_total	12	3	2	1	2	22	1	13	1,000	0,110	0,556	Rechaza
SALUD TOTAL EPS S.A.	valor_a_pagar	6.072.926	3.410.315	2.600.526	1.959.983	1.775.629	1.393.289	1.020.072	1.040.046	748582,000	0,005	0,111	Compatible
SAVIA SALUD EPS	total_valor_bruto	316	375	194	195	210	73	82	72	36,000	0,033	0,222	Posible desviación
SAVIA SALUD EPS	total_valor_base_imponible	32	86	35	7	26	6	9	8	5,000	0,068	0,556	Rechaza
SAVIA SALUD EPS	total_valor_bruto_mas_tributos	314	371	189	204	212	73	82	72	36,000	0,034	0,222	Posible desviación
SAVIA SALUD EPS	descuento_total	0	0	0	0	0	0	0	1	0,000	0,211	0,889	Rechaza
SAVIA SALUD EPS	valor_a_pagar	316	369	190	204	212	71	85	71	35,000	0,034	0,333	Posible desviación
SERVICIO OCCIDENTAL DE SALUD S.O.S.	total_valor_bruto	209.012	100.697	87.731	90.673	81.359	44.631	48.310	40.865	37780,000	0,016	0,222	Posible desviación
SERVICIO OCCIDENTAL DE SALUD S.O.S.	total_valor_base_imponible	47.377	20.711	14.965	14.060	11.375	6.217	5.652	8.037	8696,000	0,018	0,222	Posible desviación
SERVICIO OCCIDENTAL DE SALUD S.O.S.	total_valor_bruto_mas_tributos	209.028	100.573	87.433	91.085	81.287	44.685	48.293	40.888	37786,000	0,016	0,222	Posible desviación
SERVICIO OCCIDENTAL DE SALUD S.O.S.	descuento_total	5.879	1.236	1.613	23.584	787	312	458	253	379,000	0,130	0,667	Rechaza



SERVICIO OCCIDENTAL DE SALUD S.O.S.	valor_a_pagar	209.406	108.641	92.116	88.193	73.542	49.501	42.657	38.960	38036,000	0,011	0,222	Compatible
-------------------------------------	---------------	---------	---------	--------	--------	--------	--------	--------	--------	-----------	-------	-------	------------

Fuente: Información de facturación.

Cálculos: Innovación y Analítica de Datos – ADRES.