

Informe inicial EPS bajo medida de intervención

Junio de 2024

Luis Carlos Leal Angarita
Superintendente Nacional de Salud



Incremento en gastos operativos injustificados

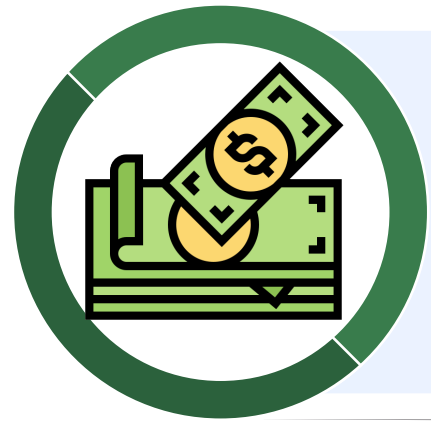

\$104.226 millones en operación de centros médicos



No hay descripción y análisis de la población afiliada por condiciones sociales, económicas, calidad de vida, patologías, factores de riesgo y riesgo materializado



Razón de Morbilidad materna extrema en 65 con una meta de 35



Pagos por 64 contratos de arrendamiento por valor de \$4.666 millones mensuales. \$56mil millones anuales y mejoras por \$800 millones en dichos inmuebles



Debilidad en reporte de RIPS por prestadores de servicios,
baja calidad del dato para auditorías



76% de contratos por evento, contrario a su propio manual

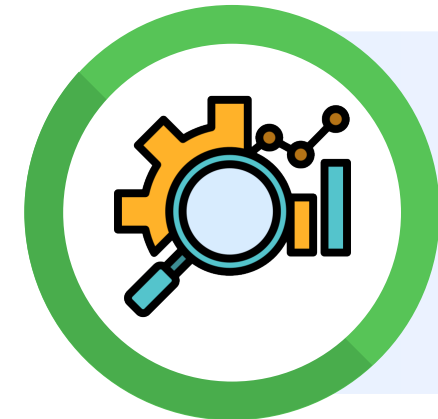

Tarifas contratadas con tarifarios propios contrario a su manual



Medicamentos: Contrato exclusivo, impide a otros suministrar,
dispensar o abastecer medicamentos, pero permite al proveedor
subcontratar con otros operadores

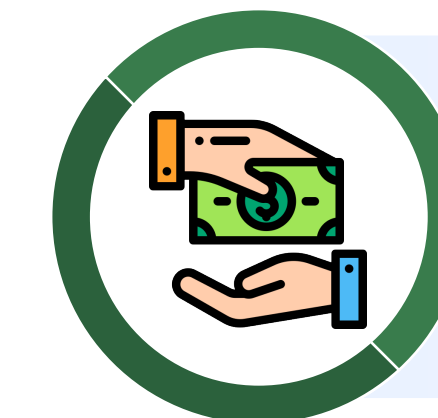

Contrato con Sociedad “Andres Murcia Vargas Abogados Asociados”
sin necesidad, justificación o beneficio alguno para la EPS

NUEVA EPS



5 billones de pesos en facturas escondidas



Jineteo de facturas desde antes de 2019

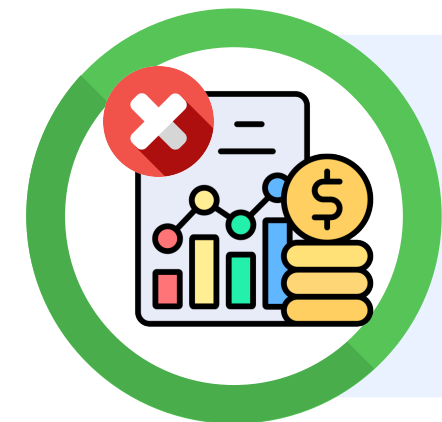

No tiene dictamen ni certificación de estados financieros de 2023, no fueron aprobados en la junta directiva



Incremento del costo médico entre 2022 y 2023 del 58.3%



Múltiples contratos sin legalizar, con falta de datos para auditorias adecuadas

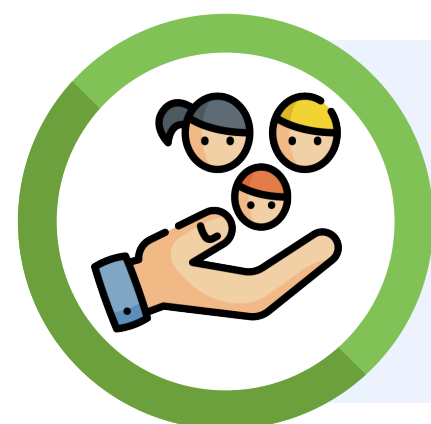

Consulta en planificación familiar 26.8%

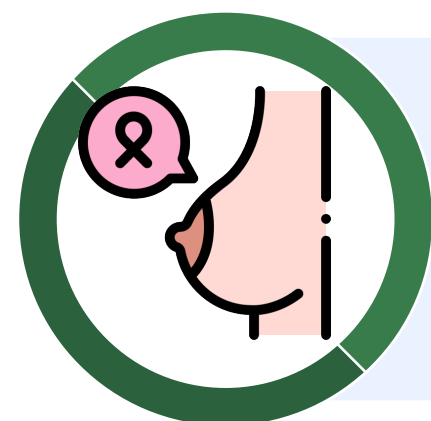

Tamización para cáncer de mama 37.8%

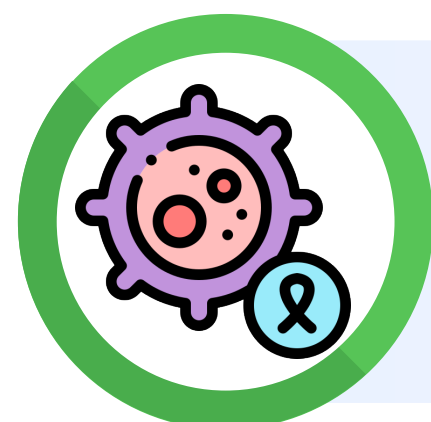

Tamización para cáncer colorrectal 23.3%

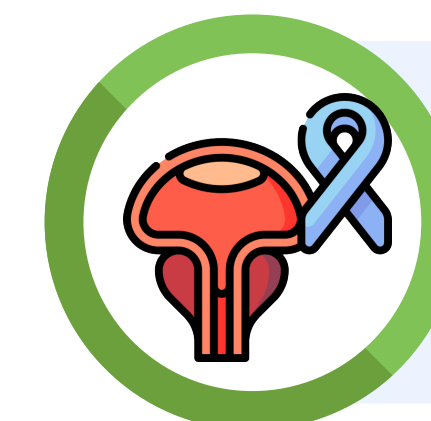

Tamización para cáncer de próstata 32.4%

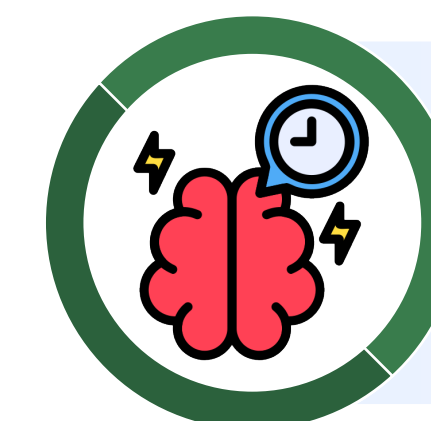

Diagnóstico de enfermedades crónicas y sus complicaciones en urgencias

SOS EPS

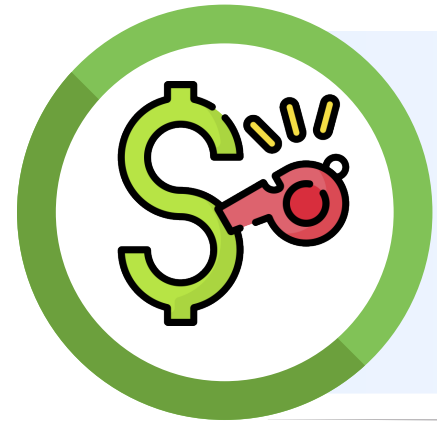

Presidente de la Caja de compensación Familiar Comfandi es el mismo presidente de la junta directiva de la EPS



91.42% de los contratos son por evento pero suman lo mismo que el 8% de los contratos por cápita

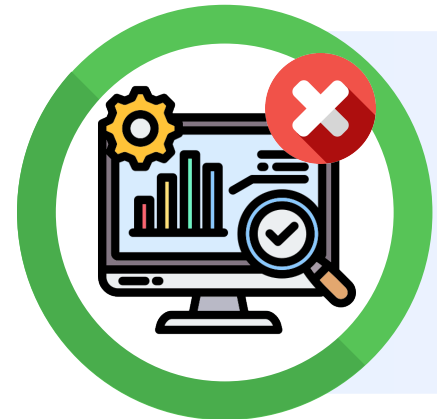

No hay procesos reales de monitoreo de los contratos establecidos



No realizan las actividades pactadas y aun así se paga la totalidad del contrato

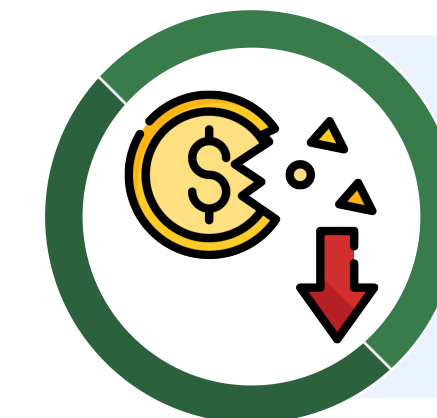

Tarifas pactadas por encima del valor actual del mercado, en contratos hechos desde 2022



Entre agosto de 2023 y marzo de 2024 brecha de 19mil millones entre lo ejecutado y lo pactado

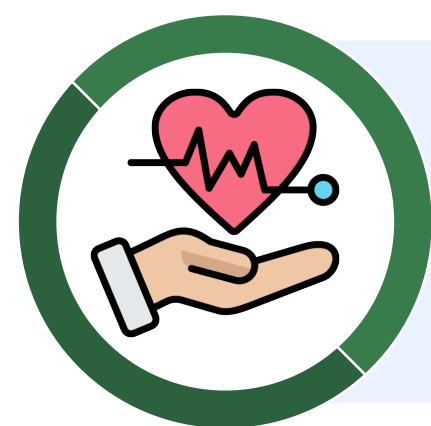

Direccionamiento entre red primaria con Valle del Lili para atención de mediana y alta complejidad



Red de prestadores insuficiente, sin cobertura de Tamización para cáncer de cuello uterino, reportes tardíos de resultados alterados, retrasos en ingreso a la ruta oncológica, inoportunidades en imágenes diagnósticas y laboratorio, demoras en tratamientos oncológicos



Ejecución de contratos entre 2023 y 2024 calificados en un 75% como muy bajo



Contrato de medicamentos con Cruz Verde, donde se paga por usuario, sin caracterización de los usuarios, sin reporte de medicamentos entregados. Con pago completo independientemente de la ejecución de los contratos



**QUIEN CUIDA
LOS RECURSOS
• DE LA •**



salud

**CUIDA
LA**



**VIDA
MISMA**

